

19 avril 2024

VENTE D'IMMEUBLES

Soumission 2024-03

La Ville de Gracefield offre publiquement les onze immeubles suivants :

1 - Numéro de matricule : 4101-75-0025 Évaluation municipale : 3 800 \$

La propriété est située sur le chemin du Rapide Faucher

« Un immeuble connu et désigné comme étant le lot CINQ MILLIONS SIX CENT QUATRE-VINGT-TREIZE MILLE CENT DIX-NEUF (**5693119**), cadastre du Québec, circonscription foncière de GATINEAU, province de Québec »

2 - Numéro de matricule : 5205-89-1671 - Évaluation municipale : 5 700 \$

La propriété est située sur le chemin de Point Comfort

« Un immeuble connu et désigné comme étant le lot CINQ MILLIONS SIX CENT QUATRE-VINGT-QUATORZE MILLE VINGT-QUATRE (**5694024**), cadastre du Québec, circonscription foncière de GATINEAU, province de Québec »

3 - Numéro de matricule : 3310-38-2673 Évaluation municipale : 4 500 \$

La propriété est située au 14 chemin des Trembles

« Un immeuble connu et désigné comme étant le lot CINQ MILLIONS QUATRE CENT NEUF MILLE TROIS CENT HUIT (**5409308**), cadastre du Québec, circonscription foncière de GATINEAU, province de Québec »

4 - Numéro de matricule : 3307-34-2564 Évaluation municipale : 2 900 \$

La propriété est située au 336 chemin du Lac-Cayamant

« Un immeuble connu et désigné comme étant le lot CINQ MILLIONS QUATRE CENT NEUF MILLE QUATRE CENT QUARANTE ET UN (**5409441**), cadastre du Québec, circonscription foncière de GATINEAU, province de Québec »

5 - Numéro de matricule : 3407-06-5935 Évaluation municipale : 4 500 \$

La propriété est située sur le chemin du Lac-des-îles

« Un immeuble connu et désigné comme étant le lot CINQ MILLIONS QUATRE CENT NEUF MILLE TROIS CENT SOIXANTE-DIX-SEPT (**5409377**), cadastre du Québec, circonscription foncière de GATINEAU, province de Québec »



6 - Numéro de matricule : 4001-11-7114 Évaluation municipale : 9 700 \$

La propriété est située sur le chemin de l'Héritage

« Un immeuble connu et désigné comme étant le lot CINQ MILLIONS QUATRE CENT DIX MILLE DEUX CENT QUATRE-VINGT-DIX (**5410290**), cadastre du Québec, circonscription foncière de GATINEAU, province de Québec.»

7 - Numéro de matricule : 5303-90-3771 Évaluation municipale : 14 100 \$

La propriété est située sur le chemin Alie

« Un immeuble connu et désigné comme étant le lot CINQ MILLIONS SIX-CENT-QUATRE-VINGT QUATORZE MILLE QUATRE CENT TRENTE-SEPT (**5694437**), cadastre du Québec, circonscription foncière de GATINEAU, province de Québec »

8 - Numéro de matricule : 3307-86-2221 Évaluation municipale : 10 700 \$

La propriété est située au 280 chemin du Lac-Cayamant

« Un immeuble connu et désigné comme étant le lot CINQ MILLIONS QUATRE CENT NEUF MILLE TROIS CENT QUATRE-VINGT-QUINZE (**5409395**), cadastre du Québec, circonscription foncière de GATINEAU, province de Québec »

9 - Numéro de matricule : 3101-99-1034 Évaluation municipale : 1 200 \$

La propriété est située sur le chemin des Faons

« Un immeuble connu et désigné comme étant le lot CINQ MILLIONS QUATRE CENT NEUF MILLE SIX CENT TRENTE (**5409630**), cadastre du Québec, circonscription foncière de GATINEAU, province de Québec »

10 - Numéro de matricule : 3310-59-0250 Évaluation municipale : 8 500 \$

La propriété est située sur le chemin des Trembles

« Un immeuble connu et désigné comme étant le lot CINQ MILLIONS QUATRE CENT NEUF MILLE TROIS CENT QUINZE (**5409315**), cadastre du Québec, circonscription foncière de GATINEAU, province de Québec »

11 - Numéro de matricule : 4803-05-6526 Évaluation municipale : 8 000 \$

La propriété est située sur le chemin du Poisson-Blanc

« Un immeuble connu et désigné comme étant le lot CINQ MILLIONS SIX CENT QUATRE-VINGT-TREIZE MILLE QUATRE CENT SOIXANTE-DIX-HUIT (**5693478**), cadastre du Québec, circonscription foncière de GATINEAU, province de Québec »



Si un ou des immeubles faisant partie de cette liste vous intéresse, vous êtes invités à déposer votre offre dans une enveloppe scellée avec la mention – **Vente d'immeubles – Soumission 2024-03** à l'adresse suivante : 351, route 105, C.P. 329, Gracefield (Québec) J0X 1W0. Les soumissions devront être reçues avant le lundi 6 mai à 11 h 00 pour être ouvertes à 11 h 15 le même jour. Les formulaires sont disponibles sur le site web et le Facebook de la Ville de Gracefield.

Les frais d'arpentage ainsi que les frais pour le transfert de propriété sont à la charge de l'acheteur et la vente est sans garantie légale.

La Ville de Gracefield se réserve le droit d'accepter ou non les soumissions déposées. Une fois acceptée par résolution, l'acquéreur sera lié par la présente offre et devra prendre les arrangements nécessaires pour le transfert dans un délai de 6 mois.

Donné à Gracefield, ce 19^{ième} jour d'avril 2024.

Julie Thérien
Directrice générale adjointe et greffière



VILLE DE GRACEFIELD
Au  de la Gatineau

VENTE D'IMMEUBLES
Soumission 2024-03

FORMULAIRE DE SOUMISSION

Numéro de matricule : _____

Numéro de cadastre : _____

Je, _____, suis intéressé à acquérir l'immeuble dont le matricule est inscrit ci-haut avec le numéro de cadastre.

J'offre un montant de : _____ \$

Nom : _____

Adresse : _____

Numéro de téléphone : _____

Numéro de cellulaire : _____

Adresse courriel : _____

Les soumissions devront être reçues avant le lundi 6 mai 2024 à 11 h 00 pour être ouvertes à 11 h 15 le même jour.

Les frais d'arpentage ainsi que les frais pour le transfert de propriété sont à la charge de l'acheteur et la vente est sans garantie légale.

La Ville de Gracefield se réserve le droit d'accepter ou non les soumissions déposées. Une fois acceptée par résolution, l'acquéreur sera lié par la présente offre et devra prendre les arrangements nécessaires pour le transfert dans un délai de 6 mois.

Signature

Date

Gracefield

Fiche de la propriété

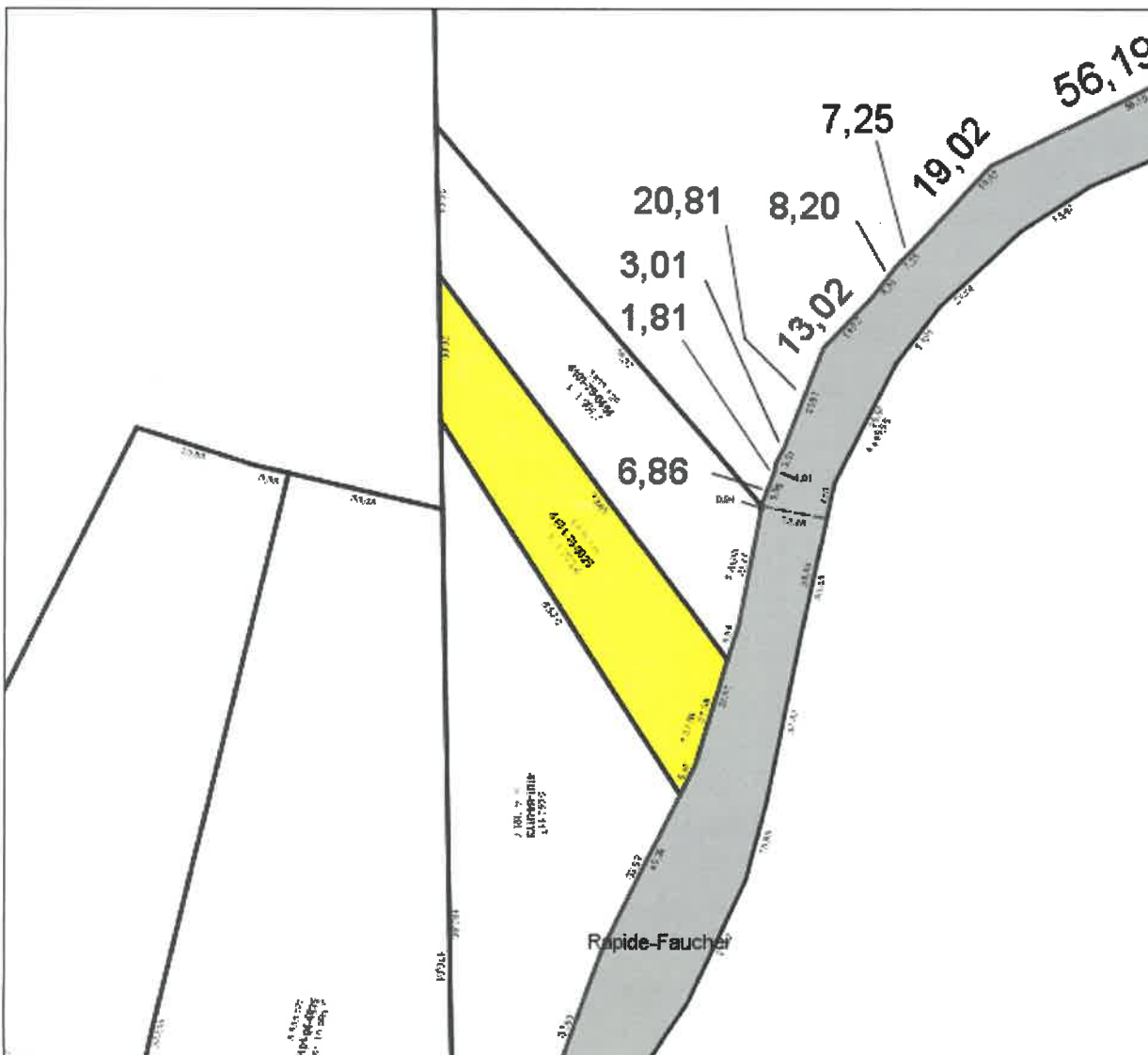

Propriétaire / emplacement	
VILLE DE GRACEFIELD CHEMIN DU RAPIDE-FAUCHER	
Informations du rôle	
Matricule:	4101-75-0025-0-000-0000
Code d'usage:	9100
Zonage:	A 200
Superficie:	1 703,40
Frontage:	27,55
Profondeur:	0,00
Valeur bâtiesse:	0,00 \$
Valeur terrain:	3 800,00 \$
Valeur immeuble:	3 800,00 \$
Cadastre(s)	
Ancien(s): P 1-NO-A Rénové(s): 5693119 sup.:1703.4 m ²	
	
Échelle : 1:1367	

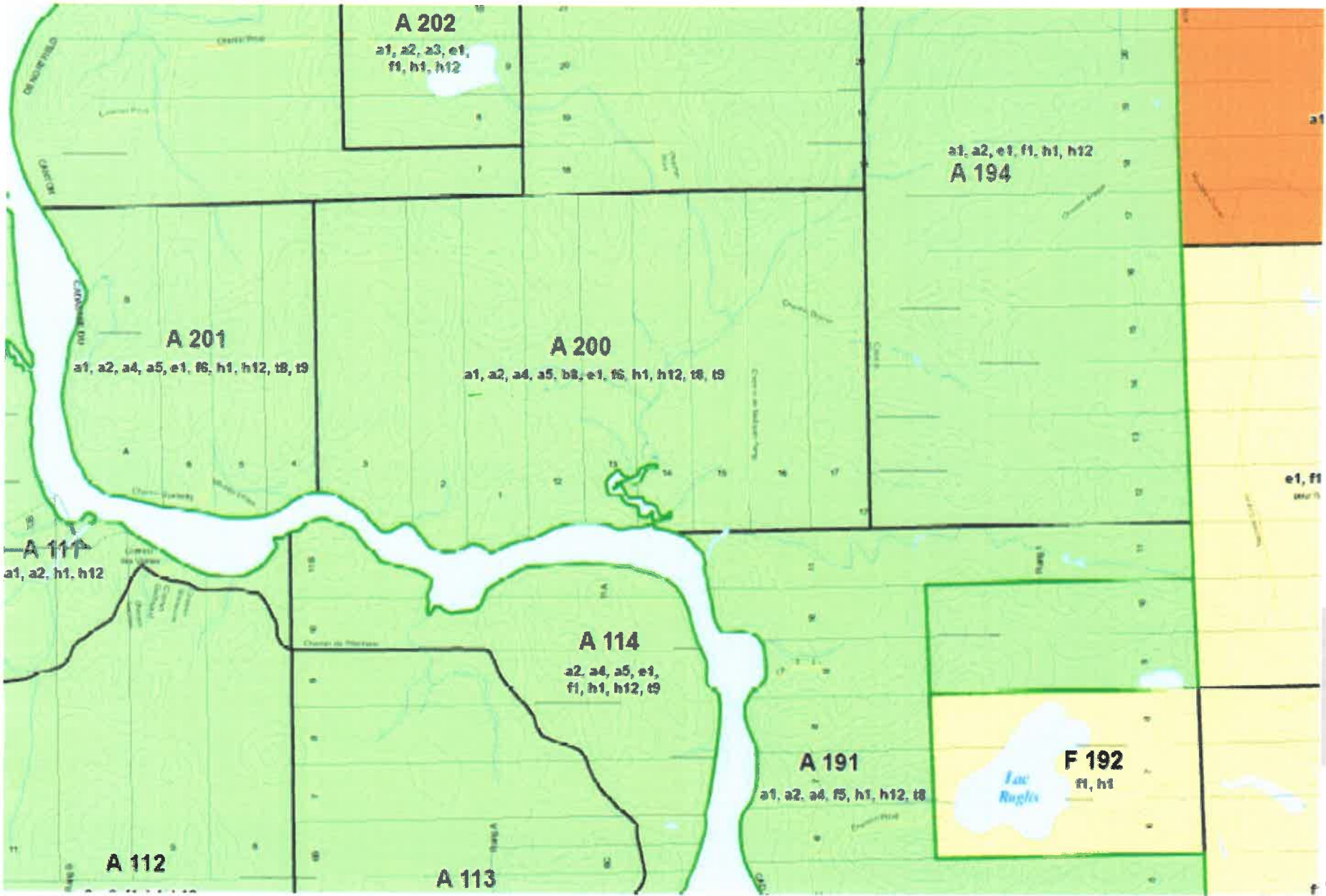

Font partie de cet usage, les établissements industriels suivants:

- Les usines de distillation de produits de bois et de végétaux en vue d'en extraire des produits de base;
- Les fours à charbon de bois;
- Les usines de production de farines de bois;
- Les usines de traitements de végétaux en vue de la production de nourriture animale;
- Les centres de recherches sur les sous-produits du bois et de végétaux;
- Les bâtiments accessoires des établissements ci-dessus énumérés.

2.3.4.5 La classe "AGRICOLE"

A l'intérieur de la classe "AGRICOLE" sont réunis les utilisations du sol, bâtiments, espaces et usages apparentés aux activités agricoles.

2.3.4.5.1 Intensif (a1)

Sont de cet usage, les constructions et espaces reliés à des activités agricoles et apparentés à l'agriculture tout en excluant les activités d'élevages d'espèces animales.

Font partie de cet usage, les espaces, bâtiments et constructions utilisés aux fins suivantes:

- Les pépinières;
- Les serres commerciales;
- La culture maraîchère et arboricole sur une base commerciale;
- Les érablières commerciales avec ou sans service de restauration;
- La culture des graminées et autres plantes servant à l'alimentation animale et humaine;
- Les piscicultures;
- Les bâtiments accessoires agricoles des établissements ci-dessus mentionnés.

2.3.4.5.2 Extensif (a2)

Sont de cet usage, les usages, constructions et espaces reliés à des activités apparentées à l'agriculture et à l'élevage d'espèces animales en général.

Font partie de cet usage, les établissements et activités agricoles suivants ou de nature s'y apparentant :

- L'agriculture;
- La culture maraîchère et arboricole;
- Les érablières sans service de restauration;
- La sylviculture;
- Les pépinières;
- Les parcs d'engraissement;
- L'élevage d'animaux à fourrure;
- L'élevage d'animaux domestiques;
- La culture des plantes à des fins d'alimentation du bétail et humaine;
- Les bâtiments servant à abriter les animaux;
- Les établissements agricoles en général;
- Les kiosques de vente et étalage pour la vente des produits cultivés sur la place même de l'établissement agricole;
- Les bâtiments accessoires agricoles des établissements et activités ci-dessus mentionnés.

2.3.4.5.3 Générale (a3)

Sont de cet usage, les usages, constructions et espaces reliés à des activités apparentées à l'agriculture et à l'élevage d'espèces animales.

Font partie de cet usage, les établissements, activités agricoles et commerces suivants ou de nature s'y apparentant :

- Les moulins à scie de service;
- Les chenils;
- L'élevage et la vente de chevaux;
- L'élevage et la vente de petits animaux;
- L'exploitation de carrières, sablières, gravières;
- La fabrication de compost sur une base commerciale;
- Les érablières avec ou sans service de restauration;
- Les usines d'asphalte sur une base temporaire n'excédant pas une durée de douze (12) mois;
- Les foires et encans agricoles;
- Les rampes de mise à l'eau et débarcadères;
- Les haltes routières;
- Les bâtiments accessoires des établissements et activités ci-dessus mentionnés.

2.3.4.5.4 Mixte (a4)

Sont de cet usage les usages, constructions et espaces reliés à des activités apparentées à l'agriculture, à l'élevage d'espèces animales et aussi à certaines activités reliées plus ou moins à l'agriculture.

Font partie de cet usage les établissements et activités agricoles et bâtiments suivants:

- Les érablières avec ou sans service de restauration;
- Les centres et écoles d'équitation;
- L'hébergement à la ferme;
- Les relais des voyageurs offrant gîte et couvert;
- Les auberges;
- Les terrains de golf;
- Les établissements de restauration alimentaire à la ferme;
- Les bâtiments accessoires des établissements ci-dessus mentionnés.

2.3.4.5.5 Commerciale (a5)

Sont de cet usage les usages, constructions et espaces reliés à des activités apparentées à l'agriculture, à l'élevage d'espèces animales

et aussi à certaines activités artisanales et/ou commerciales.

Font partie de cet usage, les établissements, bâtiments et activités suivants:

- Les forgerons;
- Les bâtiments nécessaires à l'exercice des activités artisanales n'occupant pas plus de trois (3) personnes sur une base temporaire et/ou permanente;
- Les ateliers de réparation de machineries agricoles;
- Les kiosques de vente et étalages pour la vente de produits agricoles produits sur place même de l'établissement agricole;
- Les cliniques vétérinaires pouvant offrir la garde et /ou le soin des animaux;
- Les pistes et centres d'entraînement de chevaux de courses.

2.3.4.8.7 Communautaire (b7)

Sont de cet usage, les sites, constructions et usages nécessitant des mesures de protection afin de protéger les prises d'eau potable de nature publique ou privée desservant une communauté.

Font partie de cet usage, les bâtiments, constructions et ouvrages suivants ou de nature s'y apparentant:

- Les prises d'eau potable alimentant un réseau d'aqueduc;
- Les usines de filtration d'un réseau d'aqueduc;
- Les stations de traitement des eaux de consommation;
- Les bâtiments accessoires et constructions affectés aux installations ci-dessus mentionnées.

2.3.4.8.8 Historique (b8)

Sont de cet usage, les bâtiments, constructions et usages ayant été retenus par le schéma d'aménagement de la M.R.C. de La Vallée-de-la-Gatineau comme étant d'intérêt régional à cause de leur valeur historique.

Etant donné la nature diversifiée des usages de chacun des éléments dont la municipalité a voulu conserver le cachet particulier, les mesures applicables se retrouvent particulièrement au niveau des usages avoisinant le site, bâtiments ou constructions dont on a voulu conserver le cachet particulier.

Sont particulièrement régis les usages suivants:

- L'affichage autre que celui relié aux activités de l'élément dont on veut faire ressortir l'importance historique.

2.3.4.9 La classe "EXTRACTION"

À l'intérieur de la classe "EXTRACTION" sont réunis les bâtiments, espaces et constructions affectés à l'exploitation des minéraux, métaux et matériaux granulaires.

La nature de ce type d'exploitation fait qu'il peut être de quelques inconvénients pour le voisinage.

2.3.4.9.1 Primaire (e1)

Sont de cet usage, les espaces et usages reliés à des activités apparentées à l'exploitation et à l'extraction de ressources non renouvelables tirées du sol à l'exception des bâtiments permanents affectés à ces établissements.

Font partie de cet usage, les établissements suivants ou de nature s'y apparentant:

- Les tourbières;
- Les bancs de gravier ou de sable;
- Les usines d'asphalte;
- Les carrières;
- Les aires d'entreposage des matériaux extraits du sol;
- Les bâtiments accessoires temporaires tels les concasseurs, balances et bureaux d'administration affectés à l'exploitation des gisements.

2.3.4.9.2 Primaire et traitement (e2)

Sont de cet usage, les espaces, usages, constructions et bâtiments affectés à l'exploitation, l'extraction et le traitement des ressources naturelles tirées du sol.

Font partie de cet usage, les espaces, bâtiments et constructions suivants et/ou de nature s'y apparentant:

- Les ateliers de maintenance mécanique directement reliés à l'exploitation;
- Les bureaux administratifs directement reliés à l'exploitation;
- Les usines de traitement des matériaux extraits;
- Les bâtiments accessoires et constructions affectés aux installations d'extraction.

2.3.4.9.3 Minière (e3)

Sont de cet usage, les espaces et activités minières à l'exception des espaces et bâtiments affectés au traitement du minerai.

2.3.4.9.4 Minière et traitement (e4)

Sont de cet usage, les espaces, constructions et bâtiments affectés à l'exploitation minière et le traitement du minerai.

- Les fours à charbon de bois;
- Les entreprises de traitement primaire du bois en vue de leur transformation ultérieure sur un autre site;
- Les bâtiments accessoires affectés aux installations et exploitations ci-dessus mentionnées.

2.3.4.6.6 Récréo-forestière (f6)

Sont de ce groupe, les usages reliés aux activités forestières et dont la nature est compatible avec la réserve des forêts et les ressources du milieu naturel ou nécessitant la présence de grands espaces forestiers intéressants pour fins de la pratique d'activités récréatives organisées.

Font partie de cet usage, les usages, activités et constructions suivants ou de nature s'y apparentant:

- Les centres d'équitation;
- Les centres de ski de fond;
- Les sentiers de randonnée récréative de tout type;
- Les champs de tir d'armes sportives;
- Les terrains de golf;
- L'exploitation forestière sans mesures restrictives particulières en dehors des mesures édictées par le décret provincial touchant la protection des rives et du littoral;
- Les rampes de mise à l'eau et débarcadères;
- Les érablières commerciales avec ou sans service de restauration;
- Les activités piscicoles;
- Les entreprises de commercialisation de l'eau potable;
- Les bâtiments accessoires affectés aux installations ci-dessus mentionnées.

2.3.4.6.7 Agro-forestière (f7)

Sont de cet usage, les usages reliés à la foresterie et l'agriculture et dont la nature est compatible et complémentaire avec ces activités d'exploitation des ressources naturelles renouvelables.

Font partie de cet usage, les espaces et activités forestières suivants ou de nature s'y apparentant:

- Etablissements de production animale;
- Les érablières sans service de restauration;

2.3.4.1.1 Unifamiliale isolée (h1)

Sont de cet usage, les bâtiments résidentiels ne contenant qu'un seul logement.

2.3.4.1.2 Unifamiliale jumelée (h2)

Sont de cet usage, les bâtiments résidentiels unifamiliaux contenant deux (2) logements distincts jumelés par l'entremise d'un mur mitoyen, chacun d'eux possédant ses propres cours directement accessibles.

2.3.4.1.3 Unifamiliale contiguë (h3)

Sont de cet usage, les bâtiments résidentiels contenant plus de trois (3) logements distincts mais séparés par au moins un mur mitoyen, chacun de ces logements possédant ses propres cours directement accessibles.

2.3.4.1.4 Bifamiliale isolée (h4)

Sont de cet usage, les bâtiments résidentiels contenant deux (2) logements construits l'un au-dessus de l'autre et ayant des entrées individuelles au niveau du sol, soit directement, soit par l'intermédiaire d'un vestibule commun.

2.3.4.1.5 Bifamiliale jumelée (h5)

Sont de cet usage, les bâtiments résidentiels contenant deux (2) parties distinctes d'un bâtiment abritant chacune deux (2) logements construits l'un au-dessus de l'autre et ayant des entrées individuelles au niveau du sol, soit directement, soit par l'intermédiaire d'un vestibule commun.

2.3.4.1.6 Trifamiliale isolée (h6)

Sont de cet usage, les bâtiments résidentiels contenant trois (3) logements construits l'un au-dessus des autres et ayant des entrées individuelles au niveau du sol, soit directement, soit par l'intermédiaire d'un vestibule commun. Ce bâtiment n'excède pas deux (2) étages et demi.

C

2.3.4.1.12 Mobile (h12)

Sont de cet usage, les maisons mobiles.

2.3.4.1.13 Mixte (h14)

Sont de cet usage, les logements situés dans le même bâtiment qu'un commerce à la condition que le nombre d'étages et de logements du bâtiment principal ainsi que l'usage commercial respectent les prescriptions du présent règlement concernant la zone où se trouve ledit bâtiment.

2.3.4.2 La classe "COMMERCE"

A l'intérieur de la classe "COMMERCE" sont réunis les commerces et services apparentés de par leur nature, l'occupation du sol, la masse de leur bâtiment et l'occupation des bâtiments.

2.3.4.2.1 Primaire (c1)

Sont de cet usage, les commerces pouvant satisfaire les besoins quotidiens immédiats et locaux, dispensant des biens de consommation courante tels que journaux, cigarettes, produits alimentaires d'appoint, boissons et breuvages et dont la superficie commerciale de plancher n'excède pas quatre-vingt (80) mètres carrés. Ils sont couramment désignés comme "dépanneurs".

2.3.4.2.2 Commerce local (c2)

Sont de cet usage, les commerces de vente au détail et services dont le rayon d'action est sensiblement limité à l'échelle locale, et qui possèdent une ou plusieurs caractéristiques:

- toutes les opérations sont effectuées à l'intérieur du bâtiment commercial et aucune marchandise n'est étalée ou remise principalement à l'extérieur;
- la marchandise vendue est généralement transportée par le client lui-même ou est livrée par des véhicules dont la charge utile n'excède pas une tonne;
- la seule force motrice utilisée est l'électricité;
- l'usage n'est d'aucun inconvénient pour le voisinage;

2.3.4.7.8 Touristique VIII (t8)

Sont de cet usage, les établissements et usages utilisés à des fins sportives équestres qui peuvent engendrer quelques inconvénients au voisinage et qui nécessitent de grands espaces par leurs activités.

Font partie de cet usage, les espaces, bâtiments et constructions suivants:

- Les centres équestres;
- Les centres et écoles d'équitation;
- Les entreprises de randonnée et d'expédition équestre;
- L'élevage et la vente de chevaux;
- Les centres d'entraînement chevalins;
- Les fermes cynégétiques;
- Les bâtiments accessoires des établissements ci-dessus mentionnés.

2.3.4.7.9 Communautaire (t9)

Sont de cet usage, les usages, constructions et espaces reliés à des activités apparentées à la récréation extérieure ou de détente.

Font partie de cet usage, les équipements, constructions et espaces suivants ou de nature s'y apparentant:

- Les rampes de mise à l'eau;
- Les débarcadères;
- Les haltes routières;
- Les terrains de pique-nique;
- Les relais routiers;
- Les sentiers de toute nature qu'ils soient;
- Les équipements récréatifs nécessitant de grandes surfaces pour la tenue desdites activités en excluant toutefois les terrains de camping;
- Les plages;
- Les belvédères.

2.3.4.8 La classe "INTERET PUBLIC"

A l'intérieur de la classe "INTERET PUBLIC" sont réunis les bâtiments, espaces et constructions affectés à la desserte de service de nature publique. La nature même des usages conditionne généralement l'utilisation du sol qui peut être effectuée à l'intérieur des usages autorisés.

Gracefield

Fiche de la propriété



Propriétaire / emplacement	
VILLE DE GRACEFIELD CHEMIN DE POINT COMFORT	
Informations du rôle	
Matricule:	5205-89-1671-0-000-0000
Code d'usage:	9100
Zonage:	V 143
Superficie:	3 607,90
Frontage:	60,96
Profondeur:	0,00
Valeur bâtiesse:	0,00 \$
Valeur terrain:	5 700,00 \$
Valeur immeuble:	5 700,00 \$
Cadastre(s)	
Ancien(s): P 23A-BL-10 Rénové(s): 5694024 sup.:3607.9 m ²	
 Échelle : 1:1227	

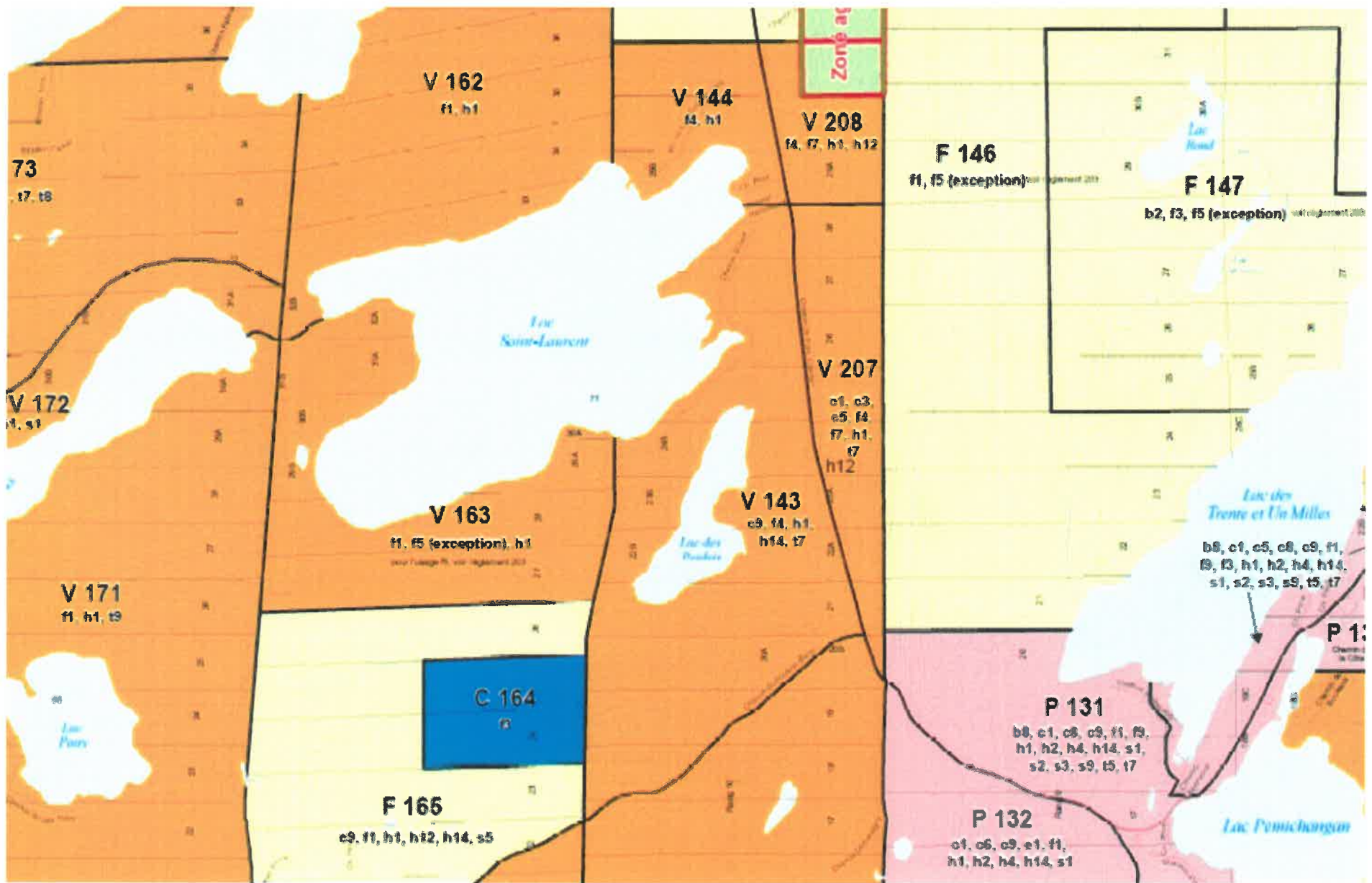

regrouper avec les autres usages commerciaux autorisés sauf dans le cas des usages nommés;

- Les bâtiments accessoires des établissements ci-dessus mentionnés.

2.3.4.2.9 Services professionnels (c9)

Sont de cet usage, les services professionnels autorisés à l'intérieur d'un bâtiment résidentiel autorisé dans la zone et qui possèdent une ou plusieurs caractéristiques suivantes:

- Moins de trente pour cent (30%) de la superficie au sol du bâtiment résidentiel peut servir à cet usage. Toutefois, la superficie de plancher pour un tel usage de services professionnels ne peut excéder cinquante (50) mètres carrés;
- Pas plus d'une personne résidant à l'extérieur de cette résidence n'est occupée à cet usage à l'intérieur du bâtiment;
- Aucun produit provenant de l'extérieur de l'habitation n'est offert ou vendu sur place, sauf des produits reliés à l'activité exercée;
- Aucune vitrine ou fenêtre d'exposition ne doit donner sur l'extérieur, aucun étalage n'est visible de l'extérieur et aucun étalage extérieur n'est permis sauf l'étalage occasionnel de produits fabriqués sur place;
- Aucune identification extérieure n'est permise à l'exception d'une plaque d'au plus 0.2 mètre carré, posée à plat sur le bâtiment principal où est effectué cet usage et ne comportant aucune réclame pour quelque produit que ce soit;
- Les services professionnels ne peuvent être exercés qu'à l'intérieur du bâtiment principal;
- L'emplacement sur lequel est effectué cet usage doit comporter au moins l'espace aménagé pour permettre le stationnement de trois automobiles.

Font partie de cet usage, les services professionnels suivants ou de nature s'y apparentant:

- Les bureaux de professionnels de la santé;
- Les agents d'affaires;

2.3.4.6.4 Forestière IV (f4)

Sont de cet usage, les usages, constructions et espaces reliés à des activités forestières et dont la nature est compatible et complémentaire avec la mise en valeur de la ressource forestière.

Font partie de cet usage, les usages, constructions et espaces reliés aux activités forestières suivantes ou de nature s'y apparentant:

- Les opérations forestières sans mesures restrictives particulières en dehors des mesures édictées par le décret provincial touchant la protection des rives et du littoral;
- Les érablières commerciales avec ou sans service de restauration;
- Les entreprises de commercialisation de l'eau potable;
- La sylviculture;
- Les activités piscicoles;
- Les pépinières;
- Les serres sylvicoles et maraîchères;
- Les bâtiments accessoires affectés aux activités ci-dessus mentionnées.

2.3.4.6.5 Forestière V (f5)

Sont de cet usage, les usages, constructions et espaces reliés à des activités apparentées à l'exploitation forestière.

Font partie de cet usage, les usages, constructions et bâtiments suivants ou de nature s'y apparentant:

- Les opérations forestières sans mesures restrictives particulières en dehors des mesures édictées par le décret provincial touchant la protection des rives et du littoral;
- Les érablières sans service de restauration;
- Les entreprises de commercialisation de l'eau potable;
- La sylviculture;
- Les activités piscicoles;
- Les pépinières;
- Les serres sylvicoles et maraîchères;
- L'entreposage et la vente de billes de bois brutes;
- Les moulins à scie de service;
- L'entreposage de billes et leur transformation en bois de chauffage en vue de la vente au gros ou au détail sur les lieux même du site;

2.3.4.1.1 Unifamiliale isolée (h1)

Sont de cet usage, les bâtiments résidentiels ne contenant qu'un seul logement.

2.3.4.1.2 Unifamiliale jumelée (h2)

Sont de cet usage, les bâtiments résidentiels unifamiliaux contenant deux (2) logements distincts jumelés par l'entremise d'un mur mitoyen, chacun d'eux possédant ses propres cours directement accessibles.

2.3.4.1.3 Unifamiliale contiguë (h3)

Sont de cet usage, les bâtiments résidentiels contenant plus de trois (3) logements distincts mais séparés par au moins un mur mitoyen, chacun de ces logements possédant ses propres cours directement accessibles.

2.3.4.1.4 Bifamiliale isolée (h4)

Sont de cet usage, les bâtiments résidentiels contenant deux (2) logements construits l'un au-dessus de l'autre et ayant des entrées individuelles au niveau du sol, soit directement, soit par l'intermédiaire d'un vestibule commun.

2.3.4.1.5 Bifamiliale jumelée (h5)

Sont de cet usage, les bâtiments résidentiels contenant deux (2) parties distinctes d'un bâtiment abritant chacune deux (2) logements construits l'un au-dessus de l'autre et ayant des entrées individuelles au niveau du sol, soit directement, soit par l'intermédiaire d'un vestibule commun.

2.3.4.1.6 Trifamiliale isolée (h6)

Sont de cet usage, les bâtiments résidentiels contenant trois (3) logements construits l'un au-dessus des autres et ayant des entrées individuelles au niveau du sol, soit directement, soit par l'intermédiaire d'un vestibule commun. Ce bâtiment n'excède pas deux (2) étages et demi.

2.3.4.1.12 Mobile (h12)

Sont de cet usage, les maisons mobiles.

2.3.4.1.13 Mixte (h14)

Sont de cet usage, les logements situés dans le même bâtiment qu'un commerce à la condition que le nombre d'étages et de logements du bâtiment principal ainsi que l'usage commercial respectent les prescriptions du présent règlement concernant la zone où se trouve ledit bâtiment.

2.3.4.2 La classe "COMMERCE"

A l'intérieur de la classe "COMMERCE" sont réunis les commerces et services apparentés de par leur nature, l'occupation du sol, la masse de leur bâtiment et l'occupation des bâtiments.

2.3.4.2.1 Primaire (c1)

Sont de cet usage, les commerces pouvant satisfaire les besoins quotidiens immédiats et locaux, dispensant des biens de consommation courante tels que journaux, cigarettes, produits alimentaires d'appoint, boissons et breuvages et dont la superficie commerciale de plancher n'excède pas quatre-vingt (80) mètres carrés. Ils sont couramment désignés comme "dépanneurs".

2.3.4.2.2 Commerce local (c2)

Sont de cet usage, les commerces de vente au détail et services dont le rayon d'action est sensiblement limité à l'échelle locale, et qui possèdent une ou plusieurs caractéristiques:

- toutes les opérations sont effectuées à l'intérieur du bâtiment commercial et aucune marchandise n'est étalée ou remise principalement à l'extérieur;
- la marchandise vendue est généralement transportée par le client lui-même ou est livrée par des véhicules dont la charge utile n'excède pas une tonne;
- la seule force motrice utilisée est l'électricité;
- l'usage n'est d'aucun inconvénient pour le voisinage;

Font partie de cet usage, les espaces, bâtiments, constructions et activités suivants:

- Les terrains de golf;
- Les centres de ski alpin et/ou de randonnée;
- Les centres de descente récréative tels toboggan, glissade d'eau, en chambre à air, parapente, deltaplane;
- Les belvédères;
- Les stations de sports de montagne;
- Les centres de motoneige;
- Les centres et écoles d'escalade et/ou d'alpinisme;
- Les centres de vélo de montagne;
- Les sentiers de randonnée et/ou d'interprétation;
- Les centres d'équitation;
- Les centres d'interprétation spéléologique;
- Les sentiers de nature;
- Les bâtiments accessoires et constructions affectés aux types d'activités récréatives ci-dessus énumérés.

2.3.4.7.7 Touristique VII (t7)

Sont de cet usage, les établissements commerciaux où peuvent s'exercer des activités récréatives nécessitant des superficies extérieures importantes mais utilisées de façon intensive d'une part mais dont le cadre naturel est important pour la tenue de leurs activités.

Font partie de cet usage, les établissements suivants ou de nature s'y apparentant:

- Les entreprises de pourvoiries en chasse et pêche;
- Les terrains de camping;
- Les établissements de chalets de location: établissement commercial de chalets groupés autour d'un bureau d'accueil et d'enregistrement ou rattaché à un pavillon central. Ces chalets sont considérés comme dépendances;
- Les rampes de mise à l'eau, débarcadères et quais publics et/ou ouverts à la clientèle de ces établissements commerciaux;
- Les bases de plein air;
- Les camps de vacances;
- Les centres vacances-familles;
- Les dépendances des établissements ci-dessus mentionnés;
- Les bâtiments accessoires affectés aux établissements ci-dessus mentionnés.

Gracefield

Fiche de la propriété

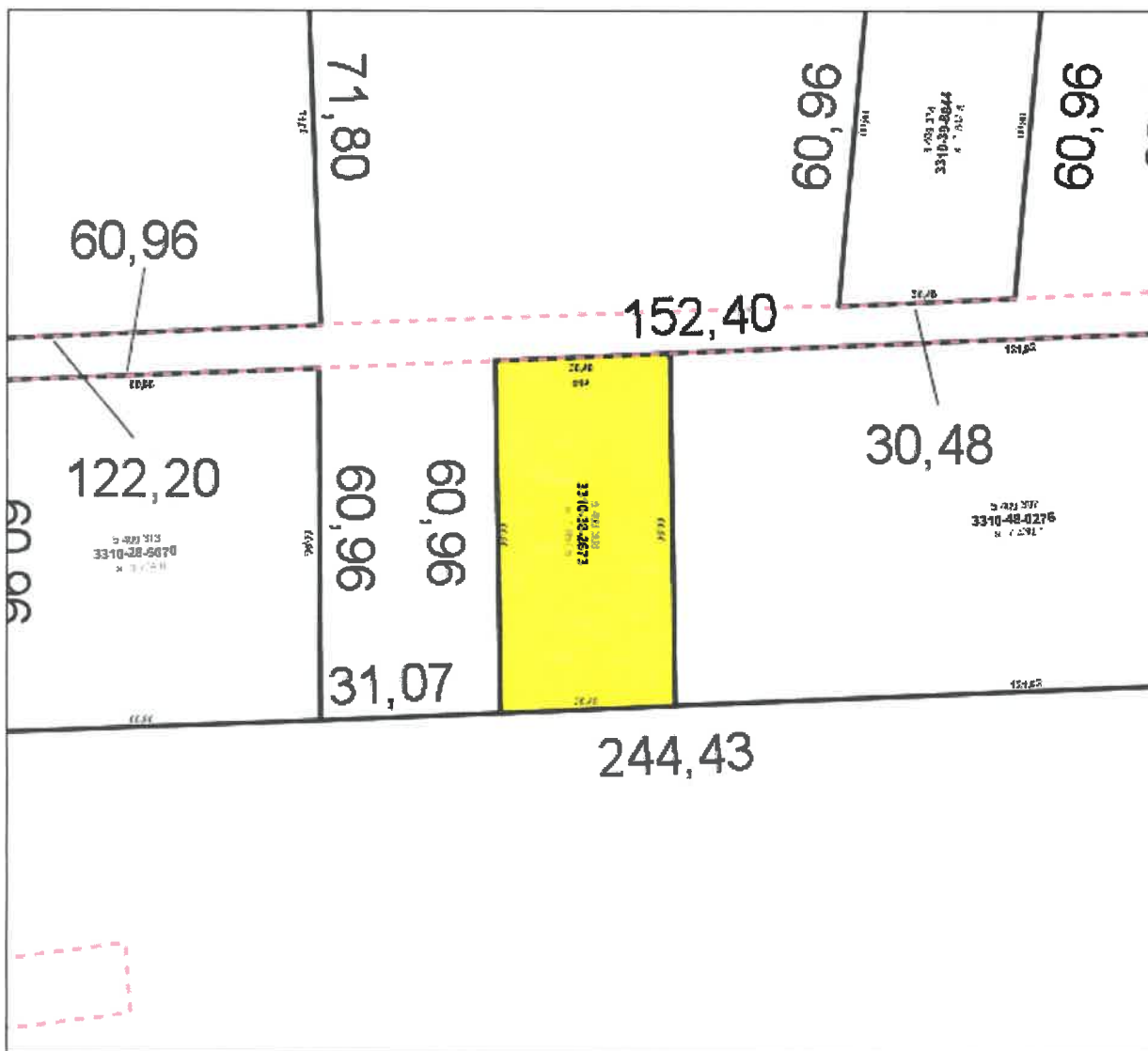

Propriétaire / emplacement	
VILLE DE GRACEFIELD 14 CHEMIN DES TREMBLES	
Informations du rôle	
Matricule:	3310-38-2673-0-000-0000
Code d'usage:	9100
Zonage:	C 159
Superficie:	1 857,50
Frontage:	30,48
Profondeur:	0,00
Valeur bâtiesse:	0,00 \$
Valeur terrain:	4 500,00 \$
Valeur immeuble:	4 500,00 \$
Cadastre(s)	
Ancien(s): P 49-WR-08 Rénové(s): 5409308 sup.:1857.5 m ²	
Échelle : 1:1227	

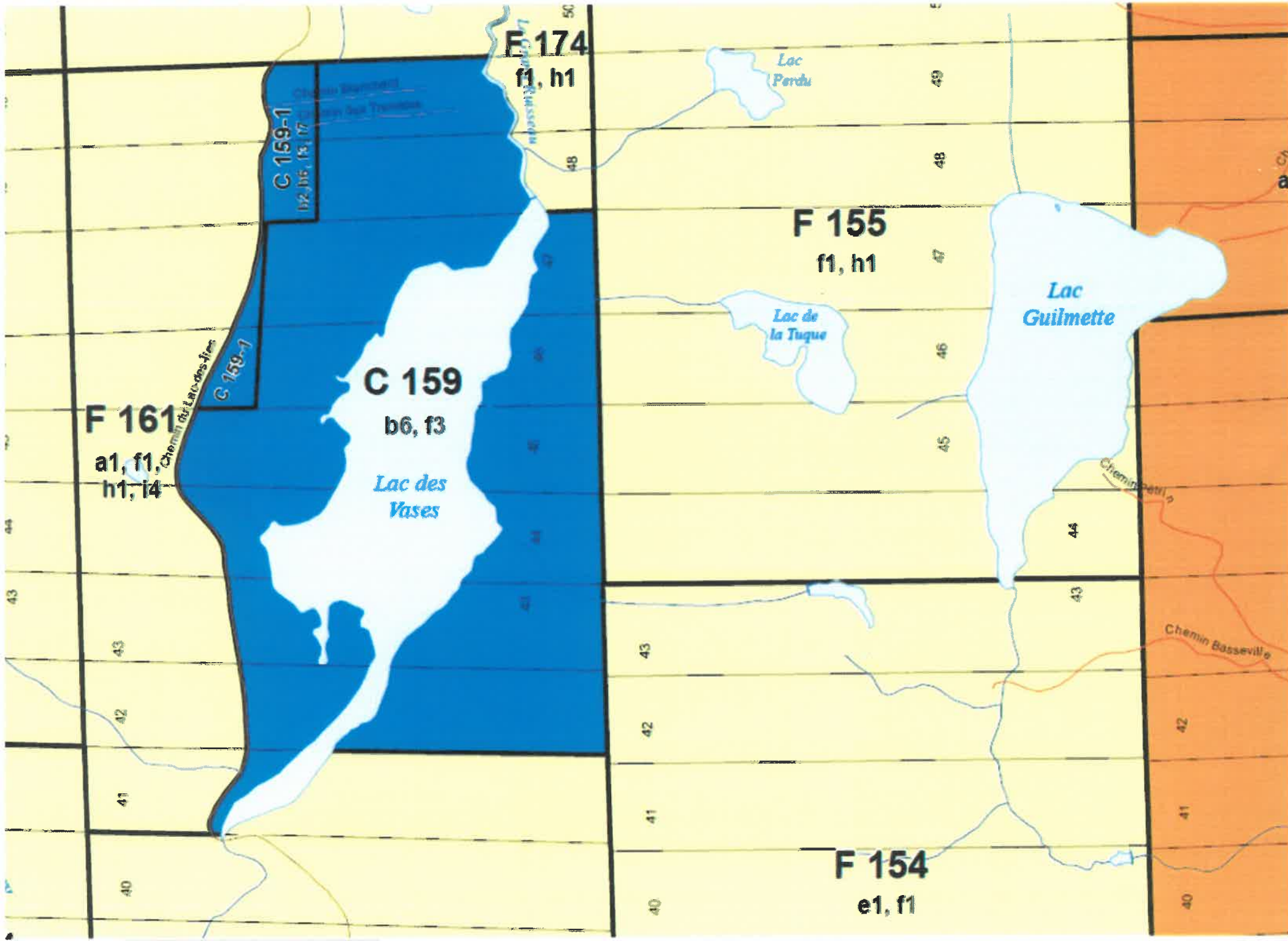

Font partie de cet usage, les constructions, espaces, bâtiments et usages suivants ou de nature s'y apparentant:

- Les stations de recherches scientifiques à des fins non-militaires;
- Les stations d'observation terrestre et spatiale;
- Les bâtiments accessoires et constructions affectés aux installations et établissements ci-dessus mentionnés.

2.3.4.8.6 Hydrique (b6)

Sont de cet usage, les sites comprenant des frayères importantes connues d'espèces de poissons sportifs recherchées.

Sont autorisées les interventions suivantes:

- Les opérations forestières et de déboisements faites en vertu de la présence de frayères;
- Les résidences unifamiliales isolées; ✓
- Les bâtiments accessoires affectés aux bâtiments résidentiels autorisés.

2.3.4.8.7 Commentaire (b7)

Sont de cet usage, les sites, constructions et usages nécessitant des mesures de protection afin de protéger les prises d'eau potable de nature publique ou privée desservant une communauté.

Font partie de cet usage, les bâtiments, constructions et ouvrages suivants ou de nature s'y apparentant:

- Les prises d'eau potable alimentant un réseau d'aqueduc;
- Les usines de filtration d'un réseau d'aqueduc;
- Les stations de traitement des eaux de consommation;
- Les bâtiments accessoires et constructions affectés aux installations ci-dessus mentionnées.

2.3.4.8.8 Historique (b8)

Sont de cet usage, les bâtiments, constructions et usages ayant été retenus par le schéma d'aménagement de la M.R.C. de La Vallée-de-la-Gatineau comme étant d'intérêt régional à cause de leur valeur historique.

- Les bâtiments accessoires affectés aux installations et exploitations forestières tels les entrepôts, aires d'entreposage, bureaux et salles à manger reliés aux installations forestières.

2.3.4.6.3 Forestière III (f3)

Sont de cet usage, les usages, constructions et espaces reliés à la foresterie mais dont les activités nécessitent des conditions spéciales d'exploitation des ressources afin de protéger un site particulier offrant des possibilités de mise en valeur intéressante en milieu forestier.

Font partie de cet usage, les espaces et activités suivants ou de nature s'y apparentant:

- Les opérations forestières dont les méthodes de coupe sont faites en conformité avec ce qui suit:
- La coupe totale par bande d'une largeur maximale n'excédant pas 25 mètres et d'une longueur maximale de 275 mètres à condition qu'elle soit située à au moins 50 mètres d'une autre aire de coupe totale exécutée dans les trois ans précédant la demande de certificat d'autorisation, et ce, sur la propriété visée par la demande;
- La coupe par trouée totale d'une superficie n'excédant pas 3 hectares. Chaque aire de coupe par trouée doit être espacée d'une autre coupe par trouée exécutée dans les trois ans précédant la demande de certificat d'autorisation, et ce, sur la propriété visée par la demande;
- La coupe récupération consistant en la coupe d'arbres malades, tarés, dépérissants, endommagés ou morts, dans le but d'éviter la propagation d'insectes ou de maladies.
- La coupe à diamètre limité au seuil est autorisée, la coupe de toutes les essences forestières de plus de 10 centimètres de diamètre.
- Les coupes de régénération constituant une coupe annuelle d'arbres choisis individuellement ou par petits groupes pour améliorer la situation forestière des terres.
- Les coupes de dégagement ou d'éclaircie où une faible partie des arbres est abattue annuellement afin de favoriser le peuplement principal.

- Les bâtiments accessoires affectés à l'exploitation forestière tels que les aires d'entreposage, bâtiments servant à l'entreposage de la machinerie et de l'outillage nécessaire aux opérations forestières.

2.3.4.6.4 Forestière IV (f4)

Sont de cet usage, les usages, constructions et espaces reliés à des activités forestières et dont la nature est compatible et complémentaire avec la mise en valeur de la ressource forestière.

Font partie de cet usage, les usages, constructions et espaces reliés aux activités forestières suivantes ou de nature s'y apparentant:

- Les opérations forestières sans mesures restrictives particulières en dehors des mesures édictées par le décret provincial touchant la protection des rives et du littoral;
- Les érablières commerciales avec ou sans service de restauration;
- Les entreprises de commercialisation de l'eau potable;
- La sylviculture;
- Les activités piscicoles;
- Les pépinières;
- Les serres sylvicoles et maraichères;
- Les bâtiments accessoires affectés aux activités ci-dessus mentionnées.

2.3.4.6.5 Forestière V (f5)

Sont de cet usage, les usages, constructions et espaces reliés à des activités apparentées à l'exploitation forestière.

Font partie de cet usage, les usages, constructions et bâtiments suivants ou de nature s'y apparentant:

- Les opérations forestières sans mesures restrictives particulières en dehors des mesures édictées par le décret provincial touchant la protection des rives et du littoral;
- Les érablières sans service de restauration;
- Les entreprises de commercialisation de l'eau potable;
- La sylviculture;
- Les activités piscicoles;
- Les pépinières;

Gracefield

Fiche de la propriété

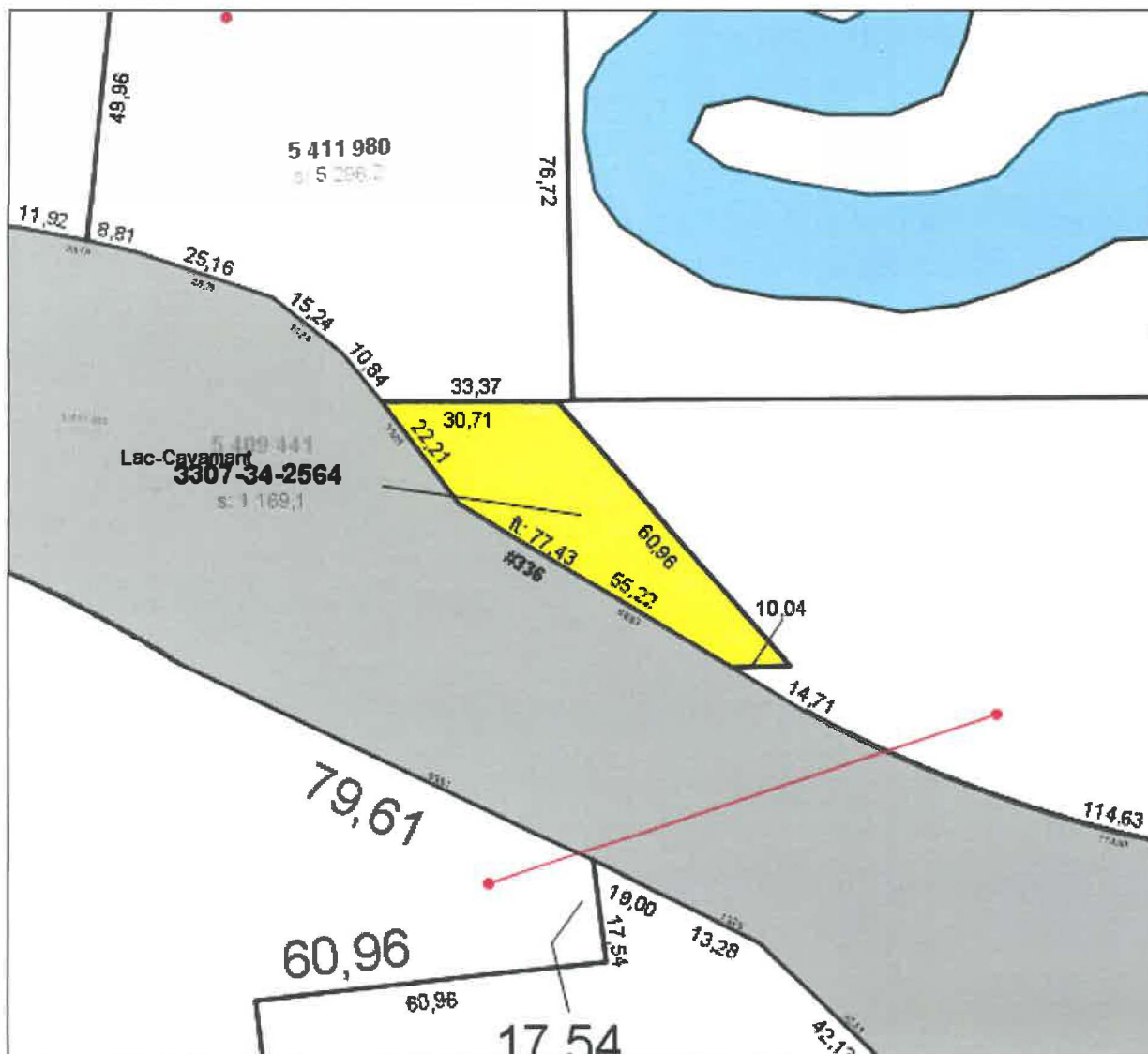

Propriétaire / emplacement	
VILLE DE GRACEFIELD 336 CHEMIN DU LAC-CAYAMANT	
Informations du rôle	
Matricule:	3307-34-2564-0-000-0000
Code d'usage:	9100
Zonage:	P 163
Superficie:	1 169,10
Frontage:	77,43
Profondeur:	0,00
Valeur bâties:	0,00 \$
Valeur terrain:	2 900,00 \$
Valeur immeuble:	2 900,00 \$
Cadastre(s)	
Ancien(s): P 35-WR-08 Rénové(s): 5409441 sup.:1169.1 m²	
	
Échelle : 1:1227	

F 162
a1, f1, f4, h1

P 163

c1, c2, c3, c5, c7, c8, c9,
c10, f1, h1, h2, h4, h6,
h8, h10, h12, i1, i4, s1, s2

P 163-1

c1, c2, c3, c5, c7, c8, c9,
c10, f1, h1, h2, h4, h6, h8,
h10, h12, i1, i4, s1 f1

V 164
f1, h1

Lac
Gareau

F 153
c1, c3,
c5, f1, h1

F 152

f1, h1

A 151

a1, a2, b2, f1, h1, h12, t9

Chemin du Lac-des-Jeris

Chemin Lavolette

Chemin Rice

Chemin Potvin

Ch. Boucher

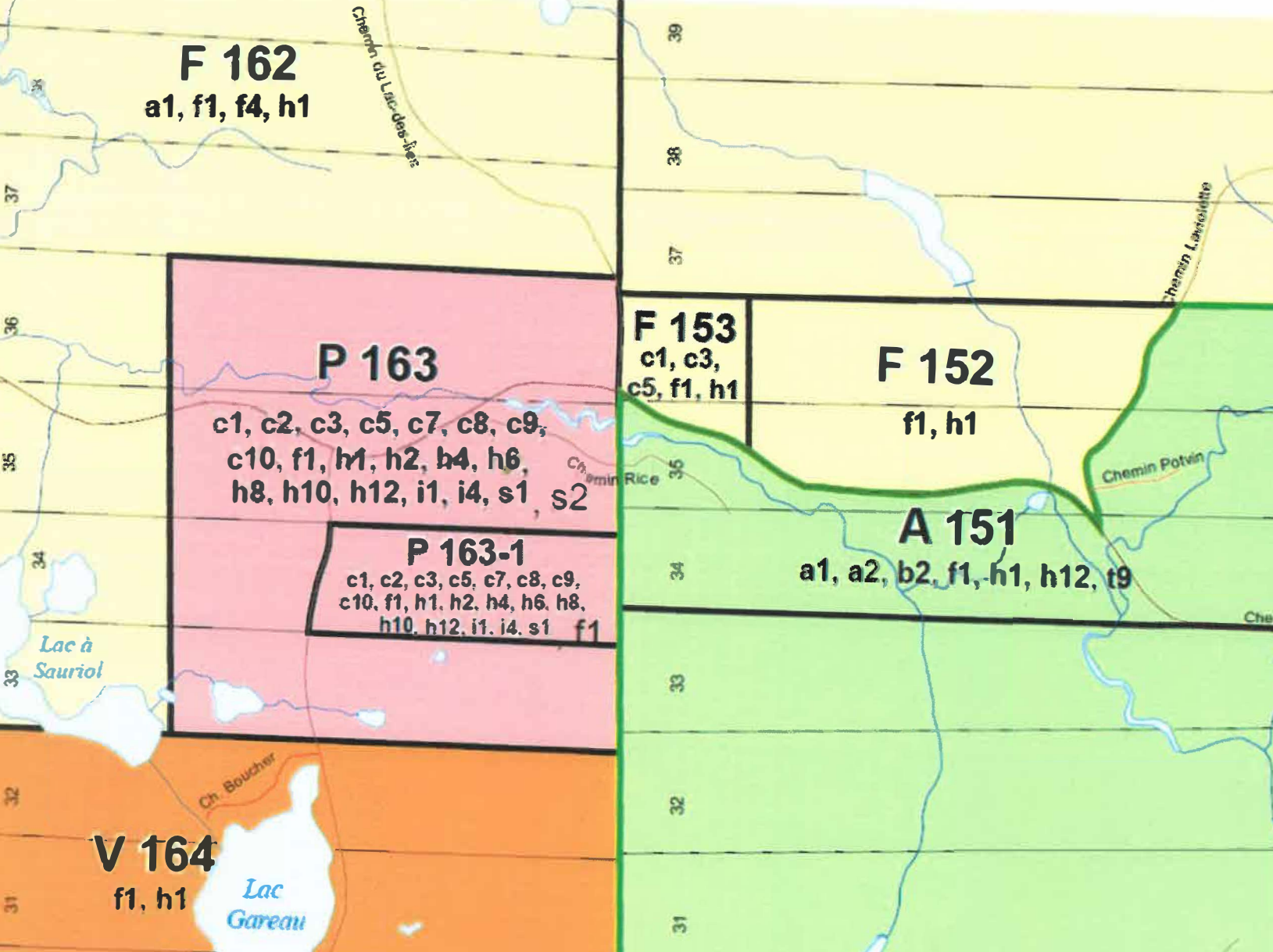

l'occupation des emplacements qu'ils représentent et de par leurs effets sur les services publics.

2.3.4.1.1 Unifamiliale isolée (h1)

Sont de cet usage, les bâtiments résidentiels ne contenant qu'un seul logement.

2.3.4.1.2 Unifamiliale jumelée (h2)

Sont de cet usage, les bâtiments résidentiels unifamiliaux contenant deux (2) logements distincts jumelés par l'entremise d'un mur mitoyen, chacun d'eux possédant ses propres cours directement accessibles.

2.3.4.1.3 Unifamiliale contiguë (h3)

Sont de cet usage, les bâtiments résidentiels contenant plus de trois (3) logements distincts mais séparés par au moins un mur mitoyen, chacun de ces logements possédant ses propres cours directement accessibles.

2.3.4.1.4 Bifamiliale isolée (h4)

Sont de cet usage, les bâtiments résidentiels contenant deux (2) logements construits l'un au-dessus de l'autre et ayant des entrées individuelles au niveau du sol, soit directement, soit par l'intermédiaire d'un vestibule commun.

2.3.4.1.5 Bifamiliale jumelée (h5)

Sont de cet usage, les bâtiments résidentiels contenant deux (2) parties distinctes d'un bâtiment abritant chacune deux (2) logements construits l'un au-dessus de l'autre et ayant des entrées individuelles au niveau du sol, soit directement, soit par l'intermédiaire d'un vestibule commun.

2.3.4.1.6 Trifamiliale isolée (h6)

Sont de cet usage, les bâtiments résidentiels contenant trois (3) logements construits l'un au-dessus des autres et ayant des entrées individuelles au niveau du sol, soit directement, soit par l'intermédiaire d'un vestibule commun. Ce bâtiment n'excède pas deux (2) étages et demi.

2.3.4.1.7 Trifamiliale jumelée (h7)

Sont de cet usage, les bâtiments résidentiels contenant deux (2) parties distinctes d'un bâtiment abritant chacune trois (3) logements construits l'un au-dessus des autres et ayant des entrées individuelles au niveau du sol, soit directement, soit par l'intermédiaire d'un vestibule commun. Ce bâtiment n'excède pas deux (2) étages et demi.

2.3.4.1.8 Multifamiliale isolée de 3 à 5 logements (h8)

Sont de cet usage, les bâtiments résidentiels contenant de trois (3) à cinq (5) logements répartis sur au plus deux (2) étages avec entrées communes ou séparées.

2.3.4.1.9 Multifamiliale isolée de 6 à 10 logements (h9)

Sont de cet usage, les bâtiments résidentiels contenant de six (6) à dix (10) logements répartis sur deux (2) étages ou plus avec entrées communes ou séparées. Ces bâtiments n'excèdent pas trois (3) étages.

2.3.4.1.10 Collective (h10)

Sont de cet usage, les bâtiments résidentiels contenant plusieurs chambres ou logements abritant un groupe de personnes qui ne sont pas apparentées. Chacune des chambres ou logements ne sont pas équipés individuellement pour y préparer des repas. Les résidents y logent dans des conditions que la comparaison avec le caractère transitoire du logement en hôtel rend par contraste plus ou moins permanent; par exception, ces "logements" ne sont pas considérés comme habitation multifamiliale au sens du présent règlement. Ces bâtiments n'excèdent pas trois (3) étages.

2.3.4.1.11 Sociale (h11)

Sont de cet usage, les bâtiments résidentiels contenant plusieurs chambres ou logements qui ne sont pas équipés individuellement pour y préparer des repas et servant à héberger des personnes en vertu de raisons sociales communes exceptionnelles. Ces "logements" ne sont pas considérés comme habitation multifamiliale au sens du présent règlement.

2.3.4.1.12 Mobile (h12)

Sont de cet usage, les maisons mobiles.

2.3.4.1.13 Mixte (h14)

Sont de cet usage, les logements situés dans le même bâtiment qu'un commerce à la condition que le nombre d'étages et de logements du bâtiment principal ainsi que l'usage commercial respectent les prescriptions du présent règlement concernant la zone où se trouve ledit bâtiment.

2.3.4.2 La classe "COMMERCE"

A l'intérieur de la classe "COMMERCE" sont réunis les commerces et services apparentés de par leur nature, l'occupation du sol, la masse de leur bâtiment et l'occupation des bâtiments.

2.3.4.2.1 Primaire (c1)

Sont de cet usage, les commerces pouvant satisfaire les besoins quotidiens immédiats et locaux, dispensant des biens de consommation courante tels que journaux, cigarettes, produits alimentaires d'appoint, boissons et breuvages et dont la superficie commerciale de plancher n'excède pas quatre-vingt (80) mètres carrés. Ils sont couramment désignés comme "dépanneurs".

2.3.4.2.2 Commerce local (c2)

Sont de cet usage, les commerces de vente au détail et services dont le rayon d'action est sensiblement limité à l'échelle locale, et qui possèdent une ou plusieurs caractéristiques:

- toutes les opérations sont effectuées à l'intérieur du bâtiment commercial et aucune marchandise n'est étalée ou remise principalement à l'extérieur;
- la marchandise vendue est généralement transportée par le client lui-même ou est livrée par des véhicules dont la charge utile n'excède pas une tonne;
- la seule force motrice utilisée est l'électricité;
- l'usage n'est d'aucun inconvénient pour le voisinage;

- la superficie commerciale de plancher du bâtiment est inférieure à cinq cents (500) mètres carrés.

Font partie de cet usage, les établissements commerciaux ou de services, places d'affaires, occupations ou métiers suivants ou de nature s'y apparentant:

- Bureaux d'agents d'assurances;
- Etablissements financiers;
- Cliniques médicales ou de services de santé;
- Pharmacies;
- Garderies d'enfants;
- Commerces de détail de produits alimentaires;
- Services administratifs et professionnels;
- Services éducatifs et culturels;
- Librairies, vente et location de matériels audio-visuels;
- Quincailleries;
- Vente d'appareils électriques et ameublements;
- Agences de voyages;
- Comptoirs de vente;
- Comptoirs de fleuristes;
- Salons de coiffure et de soins esthétiques;
- Vente et/ou réparation, comprenant aussi la confection de vêtements et de chaussures;
- Postes de taxi;
- Magasins de variétés;
- Restaurants comprenant cafés-terrasses et brasseries;
- Buanderies à lessiveuses automatiques individuelles;
- Boulangeries et/ou pâtisseries;
- Salons funéraires;
- Studios de photographies et/ou artistiques;
- Débits de boissons alcooliques sans spectacles de nudité totale ou partielle;
- Clubs sociaux ou sportifs;
- Relais de transport en commun;
- Boutiques d'artisanat;
- Les salons de thé;
- Rembourseurs;
- Location et/ou vente de cassettes vidéos, disques et autres produits audio-visuels;
- Commerce de détail d'articles de sport, de pièces automobiles, mécaniques et/ou d'outillage;
- Boutiques d'antiquaires avec vente et entreposage intérieur seulement;

- Les commerces de cet usage regroupés dans un même bâtiment pourvu que la superficie commerciale de plancher n'excède pas cinq cents (500) mètres carrés;
- Les bâtiments accessoires affectés aux établissements ci-dessus mentionnés.

2.3.4.2.3 De détail (c3)

Sont de cet usage, les établissements commerciaux ou de services, maisons de commerces, places d'affaires, occupations et métiers suivants ou de nature s'y apparentant et qui possèdent une ou plusieurs caractéristiques suivantes:

- Certaines opérations sont effectuées à l'extérieur;
- Le remisage peut être effectué à l'extérieur.

Font partie de cet usage, les établissements commerciaux ou de services suivants:

- Electriciens;
- Plombiers;
- Peintres;
- Plâtriers;
- Ferblantiers;
- Forgerons;
- Soudeurs;
- Entreprises d'entretien ménager et/ou d'immeubles;
- Menuisiers;
- Terrassiers;
- Ateliers de réparation mécanique;
- Entrepreneurs en construction;
- Encanteurs;
- Magasins à rayons;
- Laboratoires;
- Ateliers de réparation;
- Les bâtiments accessoires affectés aux établissements ci-dessus mentionnés.

2.3.4.2.4 De grande surface (c4)

Sont de cet usage, les entreprises commerciales de vente au détail ou de services qui commandent de grandes surfaces de plancher et d'entreposage pouvant être extérieur et/ou intérieur.

Font partie de cet usage, les établissements commerciaux ou de services suivants ou de nature s'y apparentant:

- Centres d'achats;
- Edifices commerciaux (vente au détail, bureaux et services);
- Immeubles à bureaux;
- Magasins à rayons;
- Quincailleries;
- Vente de matériaux de construction;
- Imprimeries;
- Etablissements d'entreposage;
- Etablissements de distribution et de vente de produits aux détaillants à l'exception des produits pétroliers;
- Magasins d'alimentation;
- La vente de meubles, d'appareils ménagers et électriques;
- Etablissements de nettoyage à sec;
- Les bâtiments accessoires affectés aux établissements ci-dessus mentionnés.

2.3.4.2.5 Services routiers (c5)

Sont de cet usage, les établissements commerciaux servant à la vente, à la réparation ou à l'entretien de véhicules-moteurs de quelque nature qu'ils soient à l'exclusion des cours de regrattiers. Font également partie de ce groupe d'usages, les commerces reliés aux services aux voyageurs.

Font partie de cet usage, les établissements commerciaux ou de services suivants ou de nature s'y apparentant:

- Les ateliers de réparation mécanique à caractère non industriel;
- Vente, entretien, réparation, location de véhicules-moteurs;
- Vente de pièces automobiles;
- Vente, entretien, réparation, location de machineries lourdes et/ou aratoires;
- Vente, entretien, réparation, location de véhicules récréatifs et embarcations;
- Vente, entretien, réparation, location d'outillage divers;
- Les motels comprenant un minimum de dix (10) unités d'hébergement destinés aux voyageurs;
- Les hôtels aménagés pour que, moyennement paiement, les voyageurs y trouvent habituellement à se loger et à se nourrir;

- Les débits de boisson sans spectacle de nudité totale ou partielle;
- Les restaurants;
- Les relais routiers avec ou sans poste d'essence;
- Les haltes routières;
- Les restaurants avec service à l'extérieur;
- Les casses-croûtes;
- Vente, entretien, réparation, location de caravanes et/ou de maisons mobiles;
- Les entrepôts à l'extérieur desquels sont loués des espaces servant à remiser des véhicules-moteurs, bateaux, caravanes et autres véhicules récréatifs;
- Les entreprises de transport de biens et/ou de personnes;
- Les postes d'essence et stations-services;
- Les commerces de cet usage regroupés dans un même bâtiment pourvu que chacun des usages projetés y soient autorisés dans la zone;
- Les bâtiments accessoires affectés aux établissements et activités ci-dessus mentionnés.

2.3.4.2.6 Hébergement et restauration (c6)

Sont de cet usage, les commerces spécialement aménagés pour que moyennement paiement, les voyageurs y trouvent habituellement à s'y loger et/ou se nourrir.

Font partie de cet usage, les établissements commerciaux ou de services suivants ou de nature s'y apparentant:

- Les hôtels;
- Les auberges;
- Les motels;
- Les établissements de chalets;
- Les maisons de pension;
- Les maisons de chambres;
- Les restaurants;
- Les restaurants avec service à l'automobile;
- Les restaurants avec service intérieur et extérieur;
- Les salles à manger;
- Les relais de voyageur;
- Les cafétérias;
- Les relais de transport en commun;
- Les postes de taxi;
- Les brasseries;
- Les débits de boissons alcooliques;

- Les cafés-terrasses;
- Les salons de thé;
- Les dépendances des établissements ci-dessus mentionnés;
- Les bâtiments accessoires affectés aux établissements ci-dessus mentionnés.

2.3.4.2.7 Recyclage (c7)

Sont de cet usage, les commerces dont les opérations s'effectuent principalement à l'extérieur, mais pouvant aussi effectuer des opérations à l'intérieur d'un bâtiment. L'entreposage de leurs produits peut être extérieur et/ou intérieur.

Font partie de cet usage, les établissements commerciaux suivants ou de nature s'y apparentant :

- Ferrailleurs;
- Les cours de regrattiers;
- L'entreposage et la vente de matériaux de construction récupérés;
- Les récupérateurs de matériaux tels les métaux, le verre, le papier et carton, les plastiques exception faite des produits toxiques;
- La vente de pièces mécaniques et composantes automobiles usagées avec remisage extérieur;
- La vente d'automobiles usagées, la réparation et la vente de pièces usagées;
- Les encanteurs;
- Magasins de bric-à-brac avec entreposage extérieur;
- Les bâtiments accessoires affectés aux établissements et activités ci-dessus mentionnés.

2.3.4.2.8 Poste d'essence (c8)

Sont de cet usage, les commerces ou établissements commerciaux servant à la vente au détail de produits pétroliers nécessaires au fonctionnement des véhicules-moteurs.

Font partie de cet usage, les établissements commerciaux suivants :

- Les postes d'essence avec ou sans libre service;
- Les stations-services offrant la vente de produits pétroliers au détail et la réparation mineure des véhicules;

- Lorsque cet usage est permis dans une zone où sont autorisées d'autres classes d'usages commerciaux, il est permis de le regrouper avec les autres usages commerciaux autorisés sauf dans le cas des usages nommés;
- Les bâtiments accessoires des établissements ci-dessus mentionnés.

2.3.4.2.9 Services professionnels (c9)

Sont de cet usage, les services professionnels autorisés à l'intérieur d'un bâtiment résidentiel autorisé dans la zone et qui possèdent une ou plusieurs caractéristiques suivantes:

- Moins de trente pour cent (30%) de la superficie au sol du bâtiment résidentiel peut servir à cet usage. Toutefois, la superficie de plancher pour un tel usage de services professionnels ne peut excéder cinquante (50) mètres carrés;
- Pas plus d'une personne résidant à l'extérieur de cette résidence n'est occupée à cet usage à l'intérieur du bâtiment;
- Aucun produit provenant de l'extérieur de l'habitation n'est offert ou vendu sur place, sauf des produits reliés à l'activité exercée;
- Aucune vitrine ou fenêtre d'exposition ne doit donner sur l'extérieur, aucun étalage n'est visible de l'extérieur et aucun étalage extérieur n'est permis sauf l'étalage occasionnel de produits fabriqués sur place;
- Aucune identification extérieure n'est permise à l'exception d'une plaque d'au plus 0.2 mètre carré, posée à plat sur le bâtiment principal où est effectué cet usage et ne comportant aucune réclame pour quelque produit que ce soit;
- Les services professionnels ne peuvent être exercés qu'à l'intérieur du bâtiment principal;
- L'emplacement sur lequel est effectué cet usage doit comporter au moins l'espace aménagé pour permettre le stationnement de trois automobiles.

Font partie de cet usage, les services professionnels suivants ou de nature s'y apparentant:

- Les bureaux de professionnels de la santé;
- Les agents d'affaires;
- Les bureaux privés d'entrepreneurs;
- Les métiers d'artisanat et ateliers d'artistes;
- Les services professionnels sur place tels coiffeuse, barbier, couturière, tailleur...;
- Les services de traiteurs;
- Boulangeries, pâtisseries et cuisines artisanales sans repas sur place;
- Les garderies;
- Les bâtiments accessoires affectés aux installations ci-dessus mentionnés.

2.3.4.2.10 Mixte: commerce et habitation (c10)

2.3.4.3 La classe "SERVICES PUBLICS"

A l'intérieur de la classe "SERVICES PUBLICS" sont réunis les services publics de nature privée ou publique apparentés de par leur nature, l'occupation du sol, la masse de leur bâtiment et l'occupation des bâtiments.

2.3.4.3.1 Local (s1)

Sont de cet usage, les espaces, structures et constructions dont la nature est reliée à des besoins de loisir.

Font partie de cet usage, les installations suivantes:

- Parcs;
- Espaces verts;
- Patinoires;
- Terrains de jeux et de sports;
- Rampes de mise à l'eau et débarcadères;
- Plages;
- Haltes routières;
- Les bâtiments accessoires affectés aux installations ci-dessus mentionnées.

2.3.4.3.2 Communautaire (s2)

Sont de cet usage, les bâtiments et espaces de nature privée ou publique mais ouverts au public en général, qui de par leur fonction, leur occupation du sol, la masse de leur bâtiment, l'occupation des locaux et leur influence sur les infrastructures municipales sont apparentés.

2.3.4.6 La classe "RESSOURCE"

A l'intérieur de la classe des usages "RESSOURCE" sont réunis les utilisations du sol, bâtiments, espaces et usages apparentés aux activités forestières.

2.3.4.6.1 Forestier I (f1)

Sont de cet usage, les usages, constructions et espaces reliés à des activités apparentées à la foresterie.

Font partie de cet usage, les espaces, bâtiments et activités forestières suivants ou de nature s'y apparentant:

- Les opérations forestières sans mesures restrictives particulières en dehors des mesures édictées par le décret provincial touchant la protection des rives et du littoral;
- La sylviculture;
- Les pépinières;
- Les entreprises de commercialisation de l'eau potable;
- Les serres sylvicoles et maraichères;
- Les bâtiments affectés aux installations forestières tels les ateliers mécaniques non-commerciaux, les entrepôts de machineries forestières et outillage et autres bâtiments semblables;
- Les bâtiments accessoires des établissements ci-dessus mentionnés.

2.3.4.6.2 Forestière II (f2)

Sont de cet usage, les usages reliés à la foresterie et dont la nature est compatible et complémentaire avec l'exploitation forestière.

Font partie de cet usage, les espaces et activités forestières suivants ou de nature s'y apparentant:

- L'entreposage et la vente de billes de bois brutes;
- Les moulins à scie de service;
- Les opérations forestières sans mesures restrictives particulières en dehors des mesures édictées par le décret provincial touchant la protection des rives et du littoral;
- L'entreposage de billes et leur transformation en bois de chauffage en vue de la vente au gros ou au détail sur les lieux mêmes du site;

- Les bureaux de professionnels de la santé;
- Les agents d'affaires;
- Les bureaux privés d'entrepreneurs;
- Les métiers d'artisanat et ateliers d'artistes;
- Les services professionnels sur place tels coiffeuse, barbier, couturière, tailleur...;
- Les services de traiteurs;
- Boulangeries, pâtisseries et cuisines artisanales sans repas sur place;
- Les garderies;
- Les bâtiments accessoires affectés aux installations ci-dessus mentionnés.

2.3.4.2.10 Mixte: commerce et habitation (c10)

2.3.4.3 La classe "SERVICES PUBLICS"

A l'intérieur de la classe "SERVICES PUBLICS" sont réunis les services publics de nature privée ou publique apparentés de par leur nature, l'occupation du sol, la masse de leur bâtiment et l'occupation des bâtiments.

2.3.4.3.1 Local (s1)

Sont de cet usage, les espaces, structures et constructions dont la nature est reliée à des besoins de loisir.

Font partie de cet usage, les installations suivantes:

- Parcs;
- Espaces verts;
- Patinoires;
- Terrains de jeux et de sports;
- Rampes de mise à l'eau et débarcadères;
- Plages;
- Haltes routières;
- Les bâtiments accessoires affectés aux installations ci-dessus mentionnées.

2.3.4.3.2 Communautaire (s2)

Sont de cet usage, les bâtiments et espaces de nature privée ou publique mais ouverts au public en général, qui de par leur fonction, leur occupation du sol, la masse de leur bâtiment, l'occupation des locaux et leur influence sur les infrastructures municipales sont apparentés.

Font partie de cet usage, les bâtiments et établissements suivants:

- Les salles communautaires;
- Bibliothèques;
- Musées;
- Les bâtiments où sont officiés des cérémonies religieuses;
- Les centres communautaires;
- Les institutions d'enseignement;
- Les bâtiments servant à des fins culturelles, sociales, récréatives ou sportives;
- Les bureaux de poste;
- Les centres de communication;
- Les bibliothèques vidéothèques ou cinémathèques;
- Les piscines et bains publics intérieurs ou extérieurs de nature privée ou publique;
- Les salles de cinéma;
- Les salons funéraires;
- Les casernes d'incendie;
- Les bâtiments accessoires affectés aux établissements ci-dessus mentionnés.

2.3.4.3.3 Institutionnel (s3)

Sont de cet usage, les bâtiments et utilisations du sol de nature privée ou publique en général qui de par leur nature exige des espaces assez étendus et pouvant être de quelques inconvénients pour le voisinage.

Font partie de cet usage, les utilisations et bâtiments suivants:

- Les cimetières;
- Les crématoriums;
- Les bâtiments accessoires affectés aux établissements ci-dessus mentionnés.

2.3.4.3.4 Technique (s4)

Sont de cet usage, les bâtiments, espaces et utilisations du sol de nature privée ou publique compensant des services de nature publique.

Font partie de cet usage, les services suivants:

- Les usines de traitement des eaux usées;

- Les stations et sous-stations de pompage, d'un réseau d'aqueduc ou d'égout;
- Les postes de relais électriques;
- Les équipements et bâtiments de télécommunication;
- Les bâtiments accessoires affectés aux établissements ci-dessus mentionnés.

2.3.4.3.5 Utilitaire (s5)

Sont de cet usage, les bâtiments, espaces et utilisations du sol de nature publique comprenant des services de nature publique qui peuvent être de quelques inconvénients pour le voisinage et qui requiert des espaces assez étendus.

Font partie de cet usage, les équipements suivants:

- Les sites de traitement des déchets domestiques;
- Les étangs d'oxydation traitant les eaux usées;
- Les entrepôts de sel;
- Les centres de voirie;
- Les incinérateurs de déchets industriels et domestiques;
- Les sites de dépôts de matériaux secs;
- Les sites d'épandage de boues de fosses septiques.

2.3.4.4 La classe "INDUSTRIE"

A l'intérieur de la classe des usages "INDUSTRIE" sont réunis les établissements industriels apparentés soit par la nature des opérations effectuées, l'occupation des emplacements, l'édification ou l'occupation des bâtiments.

2.3.4.4.1 Légère (il)

Sont de cet usage, les établissements industriels dont les caractéristiques sont les suivantes:

- Toutes les opérations sont effectuées à l'intérieur;
- Aucun remisage ou entreposage n'est effectué à l'extérieur;
- La superficie de plancher de l'établissement est inférieure à cinq cents (500) mètres carrés de surface de plancher industriel.

2.3.4.4.3 Lourde (13)

Sont de cet usage, les établissements industriels, entreprises manufacturières, ateliers, usines, chantiers et entrepôts dont la nature comporte un certain risque à inconvénients pour le voisinage et à condition qu'ils satisfassent et continuent de satisfaire aux exigences de la Loi sur la qualité de l'Environnement.

Sont de cet usage, les établissements suivants:

- Les industries des pâtes et papier;
- Les fabricants de papier de couverture asphalté;
- Les industries de transformation primaire des métaux;
- Les distilleries;
- Les industries de produits chimiques;
- Les fabricants de matériel roulant;
- Tout bâtiment industriel excédant sept cent cinquante (750) mètres carrés;
- Les bâtiments accessoires des établissements ci-dessus énumérés.

2.3.4.4.4 Artisanale: fabrication et vente (14)

Sont de cet usage, les établissements dont l'activité principale est la fabrication et la vente au détail de produits fabriqués sur place. La vente au détail est cependant facultative. Ces établissements possèdent les caractéristiques suivantes:

- L'activité de fabrication se fait entièrement à l'intérieur d'un bâtiment. L'habitation à l'intérieur de ce bâtiment est autorisée à la condition qu'elle se situe à compter du deuxième étage seulement et ne peut comporter qu'un seul logement;
- La superficie au sol du bâtiment utilisé à des fins de fabrication ne peut excéder cent vingt cinq (125) mètres carrés. Ledit bâtiment ne peut occuper plus de trente pour cent (30%) du terrain sur lequel il est implanté;
- Pas plus de quatre personnes au total ne sont occupées au procédé de fabrication artisanale;
- L'opération de ces établissements ne crée de façon générale ni fumée, ni poussière, ni odeur, ni chaleur, ni vapeur, ni gaz, ni éclat de lumière, ni vibration ou bruit plus intense que l'intensité moyenne normale de la rue aux limites du terrain;
- Aucun produit provenant de l'extérieur de l'habitation n'est offert ou vendu sur place, sauf les produits fabriqués sur place;

- Toutes les opérations de fabrication s'effectuent à l'intérieur du bâtiment;
- L'emplacement sur lequel est effectué cet usage doit comporter au moins l'espace aménagé pour permettre le stationnement de quatre automobiles.

Font partie de cet usage, les activités suivantes ou de nature s'y apparentant :

- Fabriques de produits laitiers;
- Fabriques alimentaires diverses;
- Fabriques de boissons;
- Fabriques de chaussures;
- Fabriques de gants en cuir, de valises, sacs à main et menus articles en cuir;
- Fabriques de tapis, de carpettes et de moquettes;
- Fabriques d'articles en grosse toile et de sacs de coton et de jute;
- Fabriques d'accessoires en tissu pour l'automobile;
- Fabriques de textile divers;
- Fabriques de vêtements;
- Fabriques de meubles;
- Fabriques de jouets;
- Fabriques de lampes électriques et abat-jour;
- Fabriques de transformation diverse de papier ou de carton;
- Fabriques de produits en argile;
- Fabriques d'articles en verre ou cristal;
- Fabriques de bijouterie et d'orfèvrerie;
- Fabriques d'articles de sport;
- Les métiers d'artisanat et ateliers d'artistes;
- Fabriques de menus objets en bois;
- Les ateliers de réparation de petits appareils électriques, de petits moteurs et de petits outils;
- Les bâtiments accessoires servant à l'entreposage des produits fabriqués et de la matière première à la condition qu'ils n'excèdent pas une superficie au sol de cent (100) mètres carrés.

2.3.4.4.5 Traitement primaire (15)

Sont de cet usage, les établissements industriels spécialisés dans la transformation primaire d'essences forestières en bois d'oeuvre. Ces établissements possèdent les caractéristiques suivantes :

- Certaines opérations sont effectuées à l'extérieur;

Gracefield

Fiche de la propriété

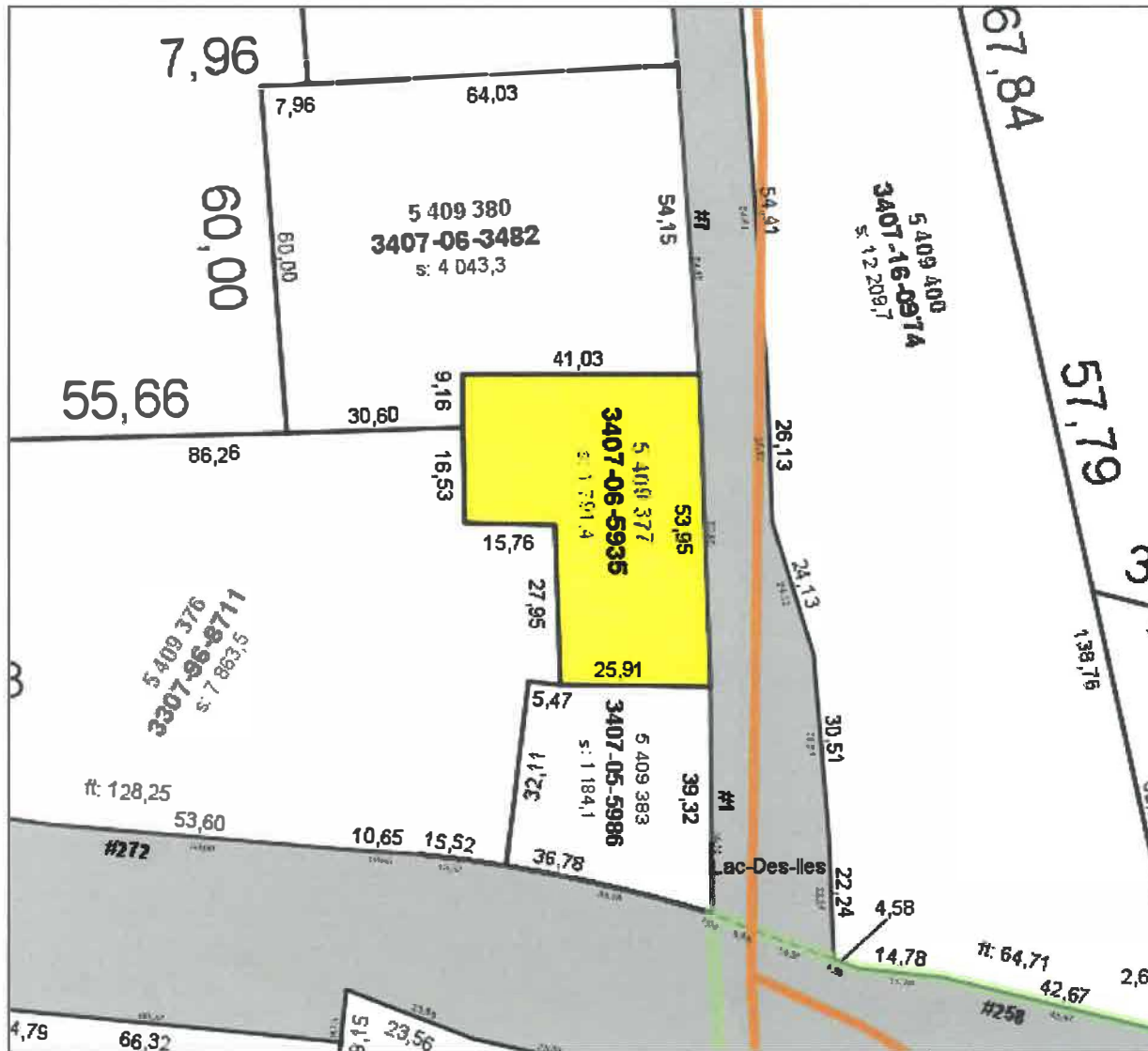

Propriétaire / emplacement	
VILLE DE GRACEFIELD CHEMIN DU LAC-DES-ILES	
Informations du rôle	
Matricule:	3407-06-5935-0-000-0000
Code d'usage:	9100
Zonage:	P 163
Superficie:	1 791,40
Frontage:	53,95
Profondeur:	0,00
Valeur bâtiesse:	0,00 \$
Valeur terrain:	4 500,00 \$
Valeur immeuble:	4 500,00 \$
Cadastre(s)	
Ancien(s): P 36-WR-08 Rénové(s): 5409377 sup.:1791.4 m²	
Échelle : 1:1227	

F 162
a1, f1, f4, h1

P 163
c1, c2, c3, c5, c7, c8, c9,
c10, f1, h1, h2, h4, h6,
h8, h10, h12, i1, i4, s1, s2

P 163-1
c1, c2, c3, c5, c7, c8, c9,
c10, f1, h1, h2, h4, h6, h8,
h10, h12, i1, i4, s1, f1

V 164
f1, h1

F 153
c1, c3,
c5, f1, h1

F 152
f1, h1

A 151
a1, a2, b2, f1, h1, h12, t9

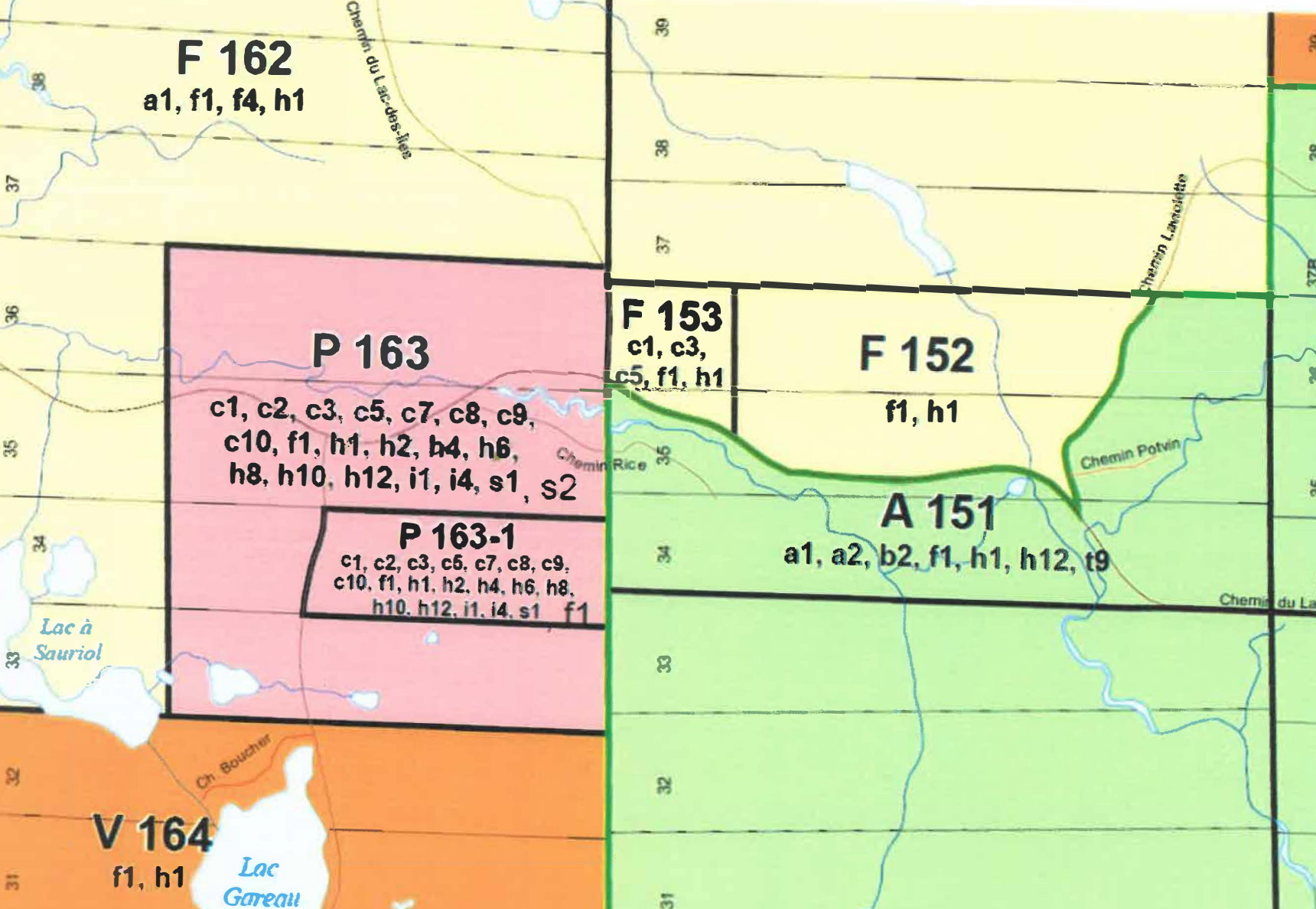

l'occupation des emplacements qu'ils représentent et de par leurs effets sur les services publics.

2.3.4.1.1 Unifamiliale isolée (h1)

Sont de cet usage, les bâtiments résidentiels ne contenant qu'un seul logement.

2.3.4.1.2 Unifamiliale jumelée (h2)

Sont de cet usage, les bâtiments résidentiels unifamiliaux contenant deux (2) logements distincts jumelés par l'entremise d'un mur mitoyen, chacun d'eux possédant ses propres cours directement accessibles.

2.3.4.1.3 Unifamiliale contiguë (h3)

Sont de cet usage, les bâtiments résidentiels contenant plus de trois (3) logements distincts mais séparés par au moins un mur mitoyen, chacun de ces logements possédant ses propres cours directement accessibles.

2.3.4.1.4 Bifamiliale isolée (h4)

Sont de cet usage, les bâtiments résidentiels contenant deux (2) logements construits l'un au-dessus de l'autre et ayant des entrées individuelles au niveau du sol, soit directement, soit par l'intermédiaire d'un vestibule commun.

2.3.4.1.5 Bifamiliale jumelée (h5)

Sont de cet usage, les bâtiments résidentiels contenant deux (2) parties distinctes d'un bâtiment abritant chacune deux (2) logements construits l'un au-dessus de l'autre et ayant des entrées individuelles au niveau du sol, soit directement, soit par l'intermédiaire d'un vestibule commun.

2.3.4.1.6 Trifamiliale isolée (h6)

Sont de cet usage, les bâtiments résidentiels contenant trois (3) logements construits l'un au-dessus des autres et ayant des entrées individuelles au niveau du sol, soit directement, soit par l'intermédiaire d'un vestibule commun. Ce bâtiment n'excède pas deux (2) étages et demi.

2.3.4.1.7 Trifamiliale jumelée (h7)

Sont de cet usage, les bâtiments résidentiels contenant deux (2) parties distinctes d'un bâtiment abritant chacune trois (3) logements construits l'un au-dessus des autres et ayant des entrées individuelles au niveau du sol, soit directement, soit par l'intermédiaire d'un vestibule commun. Ce bâtiment n'excède pas deux (2) étages et demi.

2.3.4.1.8 Multifamiliale isolée de 3 à 5 logements (h8)

Sont de cet usage, les bâtiments résidentiels contenant de trois (3) à cinq (5) logements répartis sur au plus deux (2) étages avec entrées communes ou séparées.

2.3.4.1.9 Multifamiliale isolée de 6 à 10 logements (h9)

Sont de cet usage, les bâtiments résidentiels contenant de six (6) à dix (10) logements répartis sur deux (2) étages ou plus avec entrées communes ou séparées. Ces bâtiments n'excèdent pas trois (3) étages.

2.3.4.1.10 Collective (h10)

Sont de cet usage, les bâtiments résidentiels contenant plusieurs chambres ou logements abritant un groupe de personnes qui ne sont pas apparentées. Chacune des chambres ou logements ne sont pas équipés individuellement pour y préparer des repas. Les résidents y logent dans des conditions que la comparaison avec le caractère transitoire du logement en hôtel rend par contraste plus ou moins permanent; par exception, ces "logements" ne sont pas considérés comme habitation multifamiliale au sens du présent règlement. Ces bâtiments n'excèdent pas trois (3) étages.

2.3.4.1.11 Sociale (h11)

Sont de cet usage, les bâtiments résidentiels contenant plusieurs chambres ou logements qui ne sont pas équipés individuellement pour y préparer des repas et servant à héberger des personnes en vertu de raisons sociales communes exceptionnelles. Ces "logements" ne sont pas considérés comme habitation multifamiliale au sens du présent règlement.

2.3.4.1.12 Mobile (h12)

Sont de cet usage, les maisons mobiles.

2.3.4.1.13 Mixte (h14)

Sont de cet usage, les logements situés dans le même bâtiment qu'un commerce à la condition que le nombre d'étages et de logements du bâtiment principal ainsi que l'usage commercial respectent les prescriptions du présent règlement concernant la zone où se trouve ledit bâtiment.

2.3.4.2 La classe "COMMERCE"

A l'intérieur de la classe "COMMERCE" sont réunis les commerces et services apparentés de par leur nature, l'occupation du sol, la masse de leur bâtiment et l'occupation des bâtiments.

2.3.4.2.1 Primaire (c1)

Sont de cet usage, les commerces pouvant satisfaire les besoins quotidiens immédiats et locaux, dispensant des biens de consommation courante tels que journaux, cigarettes, produits alimentaires d'appoint, boissons et breuvages et dont la superficie commerciale de plancher n'excède pas quatre-vingt (80) mètres carrés. Ils sont couramment désignés comme "dépanneurs".

2.3.4.2.2 Commerce local (c2)

Sont de cet usage, les commerces de vente au détail et services dont le rayon d'action est sensiblement limité à l'échelle locale, et qui possèdent une ou plusieurs caractéristiques:

- toutes les opérations sont effectuées à l'intérieur du bâtiment commercial et aucune marchandise n'est étalée ou remise principalement à l'extérieur;
- la marchandise vendue est généralement transportée par le client lui-même ou est livrée par des véhicules dont la charge utile n'excède pas une tonne;
- la seule force motrice utilisée est l'électricité;
- l'usage n'est d'aucun inconvénient pour le voisinage;

- la superficie commerciale de plancher du bâtiment est inférieure à cinq cents (500) mètres carrés.

Font partie de cet usage, les établissements commerciaux ou de services, places d'affaires, occupations ou métiers suivants ou de nature s'y apparentant:

- Bureaux d'agents d'assurances;
- Etablissements financiers;
- Cliniques médicales ou de services de santé;
- Pharmacies;
- Garderies d'enfants;
- Commerces de détail de produits alimentaires;
- Services administratifs et professionnels;
- Services éducatifs et culturels;
- Librairies, vente et location de matériels audio-visuels;
- Quincailleries;
- Vente d'appareils électriques et ameublements;
- Agences de voyages;
- Comptoirs de vente;
- Comptoirs de fleuristes;
- Salons de coiffure et de soins esthétiques;
- Vente et/ou réparation, comprenant aussi la confection de vêtements et de chaussures;
- Postes de taxi;
- Magasins de variétés;
- Restaurants comprenant cafés-terrasses et brasseries;
- Buanderies à lessiveuses automatiques individuelles;
- Boulangeries et/ou pâtisseries;
- Salons funéraires;
- Studios de photographies et/ou artistiques;
- Débits de boissons alcooliques sans spectacles de nudité totale ou partielle;
- Clubs sociaux ou sportifs;
- Relais de transport en commun;
- Boutiques d'artisanat;
- Les salons de thé;
- Rembourseurs;
- Location et/ou vente de cassettes vidéos, disques et autres produits audio-visuels;
- Commerce de détail d'articles de sport, de pièces automobiles, mécaniques et/ou d'outillage;
- Boutiques d'antiquaires avec vente et entreposage intérieur seulement;

- Les commerces de cet usage regroupés dans un même bâtiment pourvu que la superficie commerciale de plancher n'excède pas cinq cents (500) mètres carrés;
- Les bâtiments accessoires affectés aux établissements ci-dessus mentionnés.

2.3.4.2.3 De détail (c3)

Sont de cet usage, les établissements commerciaux ou de services, maisons de commerces, places d'affaires, occupations et métiers suivants ou de nature s'y apparentant et qui possèdent une ou plusieurs caractéristiques suivantes:

- Certaines opérations sont effectuées à l'extérieur;
- Le remisage peut être effectué à l'extérieur.

Font partie de cet usage, les établissements commerciaux ou de services suivants:

- Electriciens;
- Plombiers;
- Peintres;
- Plâtriers;
- Ferblantiers;
- Forgerons;
- Soudeurs;
- Entreprises d'entretien ménager et/ou d'immeubles;
- Menuisiers;
- Terrassiers;
- Ateliers de réparation mécanique;
- Entrepreneurs en construction;
- Encanteurs;
- Magasins à rayons;
- Laboratoires;
- Ateliers de réparation;
- Les bâtiments accessoires affectés aux établissements ci-dessus mentionnés.

2.3.4.2.4 De grande surface (c4)

Sont de cet usage, les entreprises commerciales de vente au détail ou de services qui commandent de grandes surfaces de plancher et d'entreposage pouvant être extérieur et/ou intérieur.

Font partie de cet usage, les établissements commerciaux ou de services suivants ou de nature s'y apparentant:

- Centres d'achats;
- Edifices commerciaux (vente au détail, bureaux et services);
- Immeubles à bureaux;
- Magasins à rayons;
- Quincailleries;
- Vente de matériaux de construction;
- Imprimeries;
- Etablissements d'entreposage;
- Etablissements de distribution et de vente de produits aux détaillants à l'exception des produits pétroliers;
- Magasins d'alimentation;
- La vente de meubles, d'appareils ménagers et électriques;
- Etablissements de nettoyage à sec;
- Les bâtiments accessoires affectés aux établissements ci-dessus mentionnés.

2.3.4.2.5 Services routiers (c5)

Sont de cet usage, les établissements commerciaux servant à la vente, à la réparation ou à l'entretien de véhicules-moteurs de quelque nature qu'ils soient à l'exclusion des cours de regrattiers. Font également partie de ce groupe d'usages, les commerces reliés aux services aux voyageurs.

Font partie de cet usage, les établissements commerciaux ou de services suivants ou de nature s'y apparentant:

- Les ateliers de réparation mécanique à caractère non industriel;
- Vente, entretien, réparation, location de véhicules-moteurs;
- Vente de pièces automobiles;
- Vente, entretien, réparation, location de machineries lourdes et/ou aratoires;
- Vente, entretien, réparation, location de véhicules récréatifs et embarcations;
- Vente, entretien, réparation, location d'outillage divers;
- Les motels comprenant un minimum de dix (10) unités d'hébergement destinés aux voyageurs;
- Les hôtels aménagés pour que, moyennement paiement, les voyageurs y trouvent habituellement à se loger et à se nourrir;

- Les débits de boisson sans spectacle de nudité totale ou partielle;
- Les restaurants;
- Les relais routiers avec ou sans poste d'essence;
- Les haltes routières;
- Les restaurants avec service à l'extérieur;
- Les casses-croûtes;
- Vente, entretien, réparation, location de caravanes et/ou de maisons mobiles;
- Les entrepôts à l'extérieur desquels sont loués des espaces servant à remiser des véhicules-moteurs, bateaux, caravanes et autres véhicules récréatifs;
- Les entreprises de transport de biens et/ou de personnes;
- Les postes d'essence et stations-services;
- Les commerces de cet usage regroupés dans un même bâtiment pourvu que chacun des usages projetés y soient autorisés dans la zone;
- Les bâtiments accessoires affectés aux établissements et activités ci-dessus mentionnés.

2.3.4.2.6 Hébergement et restauration (c6)

Sont de cet usage, les commerces spécialement aménagés pour que moyennement paiement, les voyageurs y trouvent habituellement à s'y loger et/ou se nourrir.

Font partie de cet usage, les établissements commerciaux ou de services suivants ou de nature s'y apparentant:

- Les hôtels;
- Les auberges;
- Les motels;
- Les établissements de chalets;
- Les maisons de pension;
- Les maisons de chambres;
- Les restaurants;
- Les restaurants avec service à l'automobile;
- Les restaurants avec service intérieur et extérieur;
- Les salles à manger;
- Les relais de voyageur;
- Les cafétérias;
- Les relais de transport en commun;
- Les postes de taxi;
- Les brasseries;
- Les débits de boissons alcooliques;

- Les cafés-terrasses;
- Les salons de thé;
- Les dépendances des établissements ci-dessus mentionnés;
- Les bâtiments accessoires affectés aux établissements ci-dessus mentionnés.

2.3.4.2.7 Recyclage (c7)

Sont de cet usage, les commerces dont les opérations s'effectuent principalement à l'extérieur, mais pouvant aussi effectuer des opérations à l'intérieur d'un bâtiment. L'entreposage de leurs produits peut être extérieur et/ou intérieur.

Font partie de cet usage, les établissements commerciaux suivants ou de nature s'y apparentant:

- Ferrailleurs;
- Les cours de regrattiers;
- L'entreposage et la vente de matériaux de construction récupérés;
- Les récupérateurs de matériaux tels les métaux, le verre, le papier et carton, les plastiques exception faite des produits toxiques;
- La vente de pièces mécaniques et composantes automobiles usagées avec remisage extérieur;
- La vente d'automobiles usagées, la réparation et la vente de pièces usagées;
- Les encanteurs;
- Magasins de bric-à-brac avec entreposage extérieur;
- Les bâtiments accessoires affectés aux établissements et activités ci-dessus mentionnés.

2.3.4.2.8 Poste d'essence (c8)

Sont de cet usage, les commerces ou établissements commerciaux servant à la vente au détail de produits pétroliers nécessaires au fonctionnement des véhicules-moteurs.

Font partie de cet usage, les établissements commerciaux suivants:

- Les postes d'essence avec ou sans libre service;
- Les stations-services offrant la vente de produits pétroliers au détail et la réparation mineure des véhicules;

- Lorsque cet usage est permis dans une zone où sont autorisées d'autres classes d'usages commerciaux, il est permis de le regrouper avec les autres usages commerciaux autorisés sauf dans le cas des usages nommés;
- Les bâtiments accessoires des établissements ci-dessus mentionnés.

2.3.4.2.9 Services professionnels (c9)

Sont de cet usage, les services professionnels autorisés à l'intérieur d'un bâtiment résidentiel autorisé dans la zone et qui possèdent une ou plusieurs caractéristiques suivantes:

- Moins de trente pour cent (30%) de la superficie au sol du bâtiment résidentiel peut servir à cet usage. Toutefois, la superficie de plancher pour un tel usage de services professionnels ne peut excéder cinquante (50) mètres carrés;
- Pas plus d'une personne résidant à l'extérieur de cette résidence n'est occupée à cet usage à l'intérieur du bâtiment;
- Aucun produit provenant de l'extérieur de l'habitation n'est offert ou vendu sur place, sauf des produits reliés à l'activité exercée;
- Aucune vitrine ou fenêtre d'exposition ne doit donner sur l'extérieur, aucun étalage n'est visible de l'extérieur et aucun étalage extérieur n'est permis sauf l'étalage occasionnel de produits fabriqués sur place;
- Aucune identification extérieure n'est permise à l'exception d'une plaque d'au plus 0.2 mètre carré, posée à plat sur le bâtiment principal où est effectué cet usage et ne comportant aucune réclame pour quelque produit que ce soit;
- Les services professionnels ne peuvent être exercés qu'à l'intérieur du bâtiment principal;
- L'emplacement sur lequel est effectué cet usage doit comporter au moins l'espace aménagé pour permettre le stationnement de trois automobiles.

Font partie de cet usage, les services professionnels suivants ou de nature s'y apparentant:

- Les bureaux de professionnels de la santé;
- Les agents d'affaires;
- Les bureaux privés d'entrepreneurs;
- Les métiers d'artisanat et ateliers d'artistes;
- Les services professionnels sur place tels coiffeuse, barbier, couturière, tailleur...;
- Les services de traiteurs;
- Boulangeries, pâtisseries et cuisines artisanales sans repas sur place;
- Les garderies;
- Les bâtiments accessoires affectés aux installations ci-dessus mentionnés.

2.3.4.2.10 Mixte: commerce et habitation (c10)

2.3.4.3 La classe "SERVICES PUBLICS"

A l'intérieur de la classe "SERVICES PUBLICS" sont réunis les services publics de nature privée ou publique apparentés de par leur nature, l'occupation du sol, la masse de leur bâtiment et l'occupation des bâtiments.

2.3.4.3.1 Local (s1)

Sont de cet usage, les espaces, structures et constructions dont la nature est reliée à des besoins de loisir.

Font partie de cet usage, les installations suivantes:

- Parcs;
- Espaces verts;
- Patinoires;
- Terrains de jeux et de sports;
- Rampes de mise à l'eau et débarcadères;
- Plages;
- Haltes routières;
- Les bâtiments accessoires affectés aux installations ci-dessus mentionnées.

2.3.4.3.2 Communautaire (s2)

Sont de cet usage, les bâtiments et espaces de nature privée ou publique mais ouverts au public en général, qui de par leur fonction, leur occupation du sol, la masse de leur bâtiment, l'occupation des locaux et leur influence sur les infrastructures municipales sont apparentés.

2.3.4.6 La classe "RESSOURCE"

A l'intérieur de la classe des usages "RESSOURCE" sont réunis les utilisations du sol, bâtiments, espaces et usages apparentés aux activités forestières.

2.3.4.6.1 Forestier I (f1)

Sont de cet usage, les usages, constructions et espaces reliés à des activités apparentées à la foresterie.

Font partie de cet usage, les espaces, bâtiments et activités forestières suivants ou de nature s'y apparentant:

- Les opérations forestières sans mesures restrictives particulières en dehors des mesures édictées par le décret provincial touchant la protection des rives et du littoral;
- La sylviculture;
- Les pépinières;
- Les entreprises de commercialisation de l'eau potable;
- Les serres sylvicoles et maraîchères;
- Les bâtiments affectés aux installations forestières tels les ateliers mécaniques non-commerciaux, les entrepôts de machineries forestières et outillage et autres bâtiments semblables;
- Les bâtiments accessoires des établissements ci-dessus mentionnés.

2.3.4.6.2 Forestière II (f2)

Sont de cet usage, les usages reliés à la foresterie et dont la nature est compatible et complémentaire avec l'exploitation forestière.

Font partie de cet usage, les espaces et activités forestières suivants ou de nature s'y apparentant:

- L'entreposage et la vente de billes de bois brutes;
- Les moulins à scie de service;
- Les opérations forestières sans mesures restrictives particulières en dehors des mesures édictées par le décret provincial touchant la protection des rives et du littoral;
- L'entreposage de billes et leur transformation en bois de chauffage en vue de la vente au gros ou au détail sur les lieux mêmes du site;

- Les bureaux de professionnels de la santé;
- Les agents d'affaires;
- Les bureaux privés d'entrepreneurs;
- Les métiers d'artisanat et ateliers d'artistes;
- Les services professionnels sur place tels coiffeuse, barbier, couturière, tailleur...;
- Les services de traiteurs;
- Boulangeries, pâtisseries et cuisines artisanales sans repas sur place;
- Les garderies;
- Les bâtiments accessoires affectés aux installations ci-dessus mentionnés.

2.3.4.2.10 Mixte: commerce et habitation (c10)

2.3.4.3 La classe "SERVICES PUBLICS"

A l'intérieur de la classe "SERVICES PUBLICS" sont réunis les services publics de nature privée ou publique apparentés de par leur nature, l'occupation du sol, la masse de leur bâtiment et l'occupation des bâtiments.

2.3.4.3.1 Local (s1)

Sont de cet usage, les espaces, structures et constructions dont la nature est reliée à des besoins de loisir.

Font partie de cet usage, les installations suivantes:

- Parcs;
- Espaces verts;
- Patinoires;
- Terrains de jeux et de sports;
- Rampes de mise à l'eau et débarcadères;
- Plages;
- Haltes routières;
- Les bâtiments accessoires affectés aux installations ci-dessus mentionnées.

2.3.4.3.2 Communautaire (s2)

Sont de cet usage, les bâtiments et espaces de nature privée ou publique mais ouverts au public en général, qui de par leur fonction, leur occupation du sol, la masse de leur bâtiment, l'occupation des locaux et leur influence sur les infrastructures municipales sont apparentés.

Font partie de cet usage, les bâtiments et établissements suivants:

- Les salles communautaires;
- Bibliothèques;
- Musées;
- Les bâtiments où sont officiés des cérémonies religieuses;
- Les centres communautaires;
- Les institutions d'enseignement;
- Les bâtiments servant à des fins culturelles, sociales, récréatives ou sportives;
- Les bureaux de poste;
- Les centres de communication;
- Les bibliothèques vidéothèques ou cinémathèques;
- Les piscines et bains publics intérieurs ou extérieurs de nature privée ou publique;
- Les salles de cinéma;
- Les salons funéraires;
- Les casernes d'incendie;
- Les bâtiments accessoires affectés aux établissements ci-dessus mentionnés.

2.3.4.3.3 Institutionnel (s3)

Sont de cet usage, les bâtiments et utilisations du sol de nature privée ou publique en général qui de par leur nature exige des espaces assez étendus et pouvant être de quelques inconvénients pour le voisinage.

Font partie de cet usage, les utilisations et bâtiments suivants:

- Les cimetières;
- Les crématoriums;
- Les bâtiments accessoires affectés aux établissements ci-dessus mentionnés.

2.3.4.3.4 Technique (s4)

Sont de cet usage, les bâtiments, espaces et utilisations du sol de nature privée ou publique compensant des services de nature publique.

Font partie de cet usage, les services suivants:

- Les usines de traitement des eaux usées;

- Les stations et sous-stations de pompage, d'un réseau d'aqueduc ou d'égout;
- Les postes de relais électriques;
- Les équipements et bâtiments de télécommunication;
- Les bâtiments accessoires affectés aux établissements ci-dessus mentionnés.

2.3.4.3.5 Utilitaire (s5)

Sont de cet usage, les bâtiments, espaces et utilisations du sol de nature publique comprenant des services de nature publique qui peuvent être de quelques inconvénients pour le voisinage et qui requiert des espaces assez étendus.

Font partie de cet usage, les équipements suivants:

- Les sites de traitement des déchets domestiques;
- Les étangs d'oxydation traitant les eaux usées;
- Les entrepôts de sel;
- Les centres de voirie;
- Les incinérateurs de déchets industriels et domestiques;
- Les sites de dépôts de matériaux secs;
- Les sites d'épandage de boues de fosses septiques.

2.3.4.4 La classe "INDUSTRIE"

A l'intérieur de la classe des usages "INDUSTRIE" sont réunis les établissements industriels apparentés soit par la nature des opérations effectuées, l'occupation des emplacements, l'édification ou l'occupation des bâtiments.

2.3.4.4.1 Légère (il)

Sont de cet usage, les établissements industriels dont les caractéristiques sont les suivantes:

- Toutes les opérations sont effectuées à l'intérieur;
- Aucun remisage ou entreposage n'est effectué à l'extérieur;
- La superficie de plancher de l'établissement est inférieure à cinq cents (500) mètres carrés de surface de plancher industriel.

2.3.4.4.3 Lourde (13)

Sont de cet usage, les établissements industriels, entreprises manufacturières, ateliers, usines, chantiers et entrepôts dont la nature comporte un certain risque à inconvénients pour le voisinage et à condition qu'ils satisfassent et continuent de satisfaire aux exigences de la Loi sur la qualité de l'Environnement.

Sont de cet usage, les établissements suivants:

- Les industries des pâtes et papier;
- Les fabricants de papier de couverture asphalté;
- Les industries de transformation primaire des métaux;
- Les distilleries;
- Les industries de produits chimiques;
- Les fabricants de matériel roulant;
- Tout bâtiment industriel excédant sept cent cinquante (750) mètres carrés;
- Les bâtiments accessoires des établissements ci-dessus énumérés.

2.3.4.4.4 Artisanale: fabrication et vente (14)

Sont de cet usage, les établissements dont l'activité principale est la fabrication et la vente au détail de produits fabriqués sur place. La vente au détail est cependant facultative. Ces établissements possèdent les caractéristiques suivantes:

- L'activité de fabrication se fait entièrement à l'intérieur d'un bâtiment. L'habitation à l'intérieur de ce bâtiment est autorisée à la condition qu'elle se situe à compter du deuxième étage seulement et ne peut comporter qu'un seul logement;
- La superficie au sol du bâtiment utilisé à des fins de fabrication ne peut excéder cent vingt cinq (125) mètres carrés. Ledit bâtiment ne peut occuper plus de trente pour cent (30%) du terrain sur lequel il est implanté;
- Pas plus de quatre personnes au total ne sont occupées au procédé de fabrication artisanale;
- L'opération de ces établissements ne crée de façon générale ni fumée, ni poussière, ni odeur, ni chaleur, ni vapeur, ni gaz, ni éclat de lumière, ni vibration ou bruit plus intense que l'intensité moyenne normale de la rue aux limites du terrain;
- Aucun produit provenant de l'extérieur de l'habitation n'est offert ou vendu sur place, sauf les produits fabriqués sur place;

- Toutes les opérations de fabrication s'effectuent à l'intérieur du bâtiment;
- L'emplacement sur lequel est effectué cet usage doit comporter au moins l'espace aménagé pour permettre le stationnement de quatre automobiles.

Font partie de cet usage, les activités suivantes ou de nature s'y apparentant:

- Fabriques de produits laitiers;
- Fabriques alimentaires diverses;
- Fabriques de boissons;
- Fabriques de chaussures;
- Fabriques de gants en cuir, de valises, sacs à main et menus articles en cuir;
- Fabriques de tapis, de carpettes et de moquettes;
- Fabriques d'articles en grosse toile et de sacs de coton et de jute;
- Fabriques d'accessoires en tissu pour l'automobile;
- Fabriques de textile divers;
- Fabriques de vêtements;
- Fabriques de meubles;
- Fabriques de jouets;
- Fabriques de lampes électriques et abat-jour;
- Fabriques de transformation diverse de papier ou de carton;
- Fabriques de produits en argile;
- Fabriques d'articles en verre ou cristal;
- Fabriques de bijouterie et d'orfèvrerie;
- Fabriques d'articles de sport;
- Les métiers d'artisanat et ateliers d'artistes;
- Fabriques de menus objets en bois;
- Les ateliers de réparation de petits appareils électriques, de petits moteurs et de petits outils;
- Les bâtiments accessoires servant à l'entreposage des produits fabriqués et de la matière première à la condition qu'ils n'excèdent pas une superficie au sol de cent (100) mètres carrés.

2.3.4.4.5 Traitement primaire (15)

Sont de cet usage, les établissements industriels spécialisés dans la transformation primaire d'essences forestières en bois d'oeuvre. Ces établissements possèdent les caractéristiques suivantes:

- Certaines opérations sont effectuées à l'extérieur;

Gracefield

Fiche de la propriété

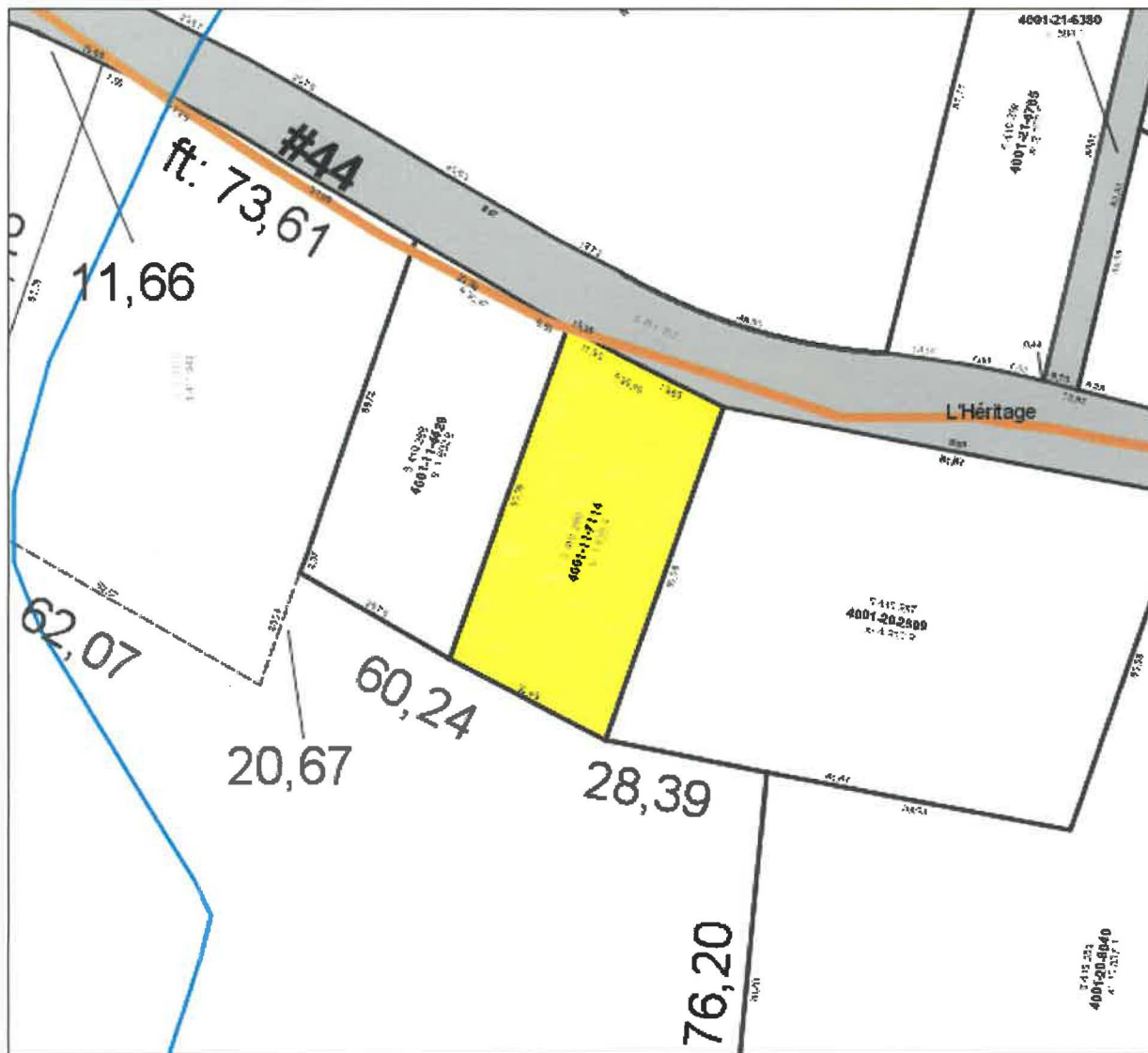

Propriétaire / emplacement

VILLE DE GRACEFIELD
CHEMIN DE L'HERITAGE

Informations du rôle

Matricule: 4001-11-7114-0-000-0000
Code d'usage: 9100
Zonage: A 112

Superficie: 1 839,40
Frontage: 30,48
Profondeur: 0,00
Valeur bâtiesse: 0,00 \$
Valeur terrain: 9 700,00 \$
Valeur immeuble: 9 700,00 \$

Cadastre(s)

Ancien(s): P 9-WR-B
Rénové(s): 5410290 sup.:1839.4 m²



Échelle : 1:1227

A 203

01, 02, 04, 05, 07, 08, 09, 10, 11, 112, 113, 119

A 199

01, 02, 03, 07, 11, 01, 112

A 202

01, 02, 03, 07, 07, 112

V 183

01, 02, 03, 11, 112

01, 02, 07, 07, 01, 112
A 194

A 201

01, 02, 04, 05, 07, 08, 11, 112, 113, 119

A 200

01, 02, 04, 05, 06, 07, 08, 11, 112, 113, 119

F 193

01, 01, 15 (except 01, 01)

A 114

02, 04, 05, 07, 07, 11, 112, 113

A 191

01, 02, 04, 05, 11, 112, 113

F 192

11, 01

A 112

02, 03, 07, 11, 112

A 113

02, 11, 11, 112

F 190

11, 11, 15 (except 01, 01)

F 206

11, 01, 01

l'occupation des emplacements qu'ils représentent et de par leurs effets sur les services publics.

2.3.4.1.1 Unifamiliale isolée (h1)

Sont de cet usage, les bâtiments résidentiels ne contenant qu'un seul logement.

2.3.4.1.2 Unifamiliale jumelée (h2)

Sont de cet usage, les bâtiments résidentiels unifamiliaux contenant deux (2) logements distincts jumelés par l'entremise d'un mur mitoyen, chacun d'eux possédant ses propres cours directement accessibles.

2.3.4.1.3 Unifamiliale contiguë (h3)

Sont de cet usage, les bâtiments résidentiels contenant plus de trois (3) logements distincts mais séparés par au moins un mur mitoyen, chacun de ces logements possédant ses propres cours directement accessibles.

2.3.4.1.4 Bifamiliale isolée (h4)

Sont de cet usage, les bâtiments résidentiels contenant deux (2) logements construits l'un au-dessus de l'autre et ayant des entrées individuelles au niveau du sol, soit directement, soit par l'intermédiaire d'un vestibule commun.

2.3.4.1.5 Bifamiliale jumelée (h5)

Sont de cet usage, les bâtiments résidentiels contenant deux (2) parties distinctes d'un bâtiment abritant chacune deux (2) logements construits l'un au-dessus de l'autre et ayant des entrées individuelles au niveau du sol, soit directement, soit par l'intermédiaire d'un vestibule commun.

2.3.4.1.6 Trifamiliale isolée (h6)

Sont de cet usage, les bâtiments résidentiels contenant trois (3) logements construits l'un au-dessus des autres et ayant des entrées individuelles au niveau du sol, soit directement, soit par l'intermédiaire d'un vestibule commun. Ce bâtiment n'excède pas deux (2) étages et demi.

2.3.4.1.12 Mobile (h12)

Sont de cet usage, les maisons mobiles.

2.3.4.1.13 Mixte (h14)

Sont de cet usage, les logements situés dans le même bâtiment qu'un commerce à la condition que le nombre d'étages et de logements du bâtiment principal ainsi que l'usage commercial respectent les prescriptions du présent règlement concernant la zone où se trouve ledit bâtiment.

2.3.4.2 La classe "COMMERCE"

A l'intérieur de la classe "COMMERCE" sont réunis les commerces et services apparentés de par leur nature, l'occupation du sol, la masse de leur bâtiment et l'occupation des bâtiments.

2.3.4.2.1 Primaire (c1)

Sont de cet usage, les commerces pouvant satisfaire les besoins quotidiens immédiats et locaux, dispensant des biens de consommation courante tels que journaux, cigarettes, produits alimentaires d'appoint, boissons et breuvages et dont la superficie commerciale de plancher n'excède pas quatre-vingt (80) mètres carrés. Ils sont couramment désignés comme "dépanneurs".

2.3.4.2.2 Commerce local (c2)

Sont de cet usage, les commerces de vente au détail et services dont le rayon d'action est sensiblement limité à l'échelle locale, et qui possèdent une ou plusieurs caractéristiques:

- toutes les opérations sont effectuées à l'intérieur du bâtiment commercial et aucune marchandise n'est étalée ou remise principalement à l'extérieur;
- la marchandise vendue est généralement transportée par le client lui-même ou est livrée par des véhicules dont la charge utile n'excède pas une tonne;
- la seule force motrice utilisée est l'électricité;
- l'usage n'est d'aucun inconvénient pour le voisinage;

2.3.4.5.2 Extensif (a2)

Sont de cet usage, les usages, constructions et espaces reliés à des activités apparentées à l'agriculture et à l'élevage d'espèces animales en général.

Font partie de cet usage, les établissements et activités agricoles suivants ou de nature s'y apparentant:

- L'agriculture;
- La culture maraîchère et arboricole;
- Les érablières sans service de restauration;
- La sylviculture;
- Les pépinières;
- Les parcs d'engraissement;
- L'élevage d'animaux à fourrure;
- L'élevage d'animaux domestiques;
- La culture des plantes à des fins d'alimentation du bétail et humaine;
- Les bâtiments servant à abriter les animaux;
- Les établissements agricoles en général;
- Les kiosques de vente et étalage pour la vente des produits cultivés sur la place même de l'établissement agricole;
- Les bâtiments accessoires agricoles des établissements et activités ci-dessus mentionnés.

2.3.4.5.3 Générale (a3)

Sont de cet usage, les usages, constructions et espaces reliés à des activités apparentées à l'agriculture et à l'élevage d'espèces animales.

Font partie de cet usage, les établissements, activités agricoles et commerces suivants ou de nature s'y apparentant:

- Les moulins à scie de service;
- Les chenils;
- L'élevage et la vente de chevaux;
- L'élevage et la vente de petits animaux;
- L'exploitation de carrières, sablières, gravières;
- La fabrication de compost sur une base commerciale;
- Les érablières avec ou sans service de restauration;
- Les usines d'asphalte sur une base temporaire n'excédant pas une durée de douze (12) mois;
- Les foires et encans agricoles;

- Les rampes de mise à l'eau et débarcadères;
- Les haltes routières;
- Les bâtiments accessoires des établissements et activités ci-dessus mentionnés.

2.3.4.5.4 Mixte (a4)

Sont de cet usage les usages, constructions et espaces reliés à des activités apparentées à l'agriculture, à l'élevage d'espèces animales et aussi à certaines activités reliées plus ou moins à l'agriculture.

Font partie de cet usage les établissements et activités agricoles et bâtiments suivants:

- Les érablières avec ou sans service de restauration;
- Les centres et écoles d'équitation;
- L'hébergement à la ferme;
- Les relais des voyageurs offrant gîte et couvert;
- Les auberges;
- Les terrains de golf;
- Les établissements de restauration alimentaire à la ferme;
- Les bâtiments accessoires des établissements ci-dessus mentionnés.

2.3.4.5.5 Commerciale (a5)

Sont de cet usage les usages, constructions et espaces reliés à des activités apparentées à l'agriculture, à l'élevage d'espèces animales et aussi à certaines activités artisanales et/ou commerciales.

Font partie de cet usage, les établissements, bâtiments et activités suivants:

- Les forgerons;
- Les bâtiments nécessaires à l'exercice des activités artisanales n'occupant pas plus de trois (3) personnes sur une base temporaire et/ou permanente;
- Les ateliers de réparation de machineries agricoles;
- Les kiosques de vente et étalages pour la vente de produits agricoles produits sur place même de l'établissement agricole;
- Les cliniques vétérinaires pouvant offrir la garde et /ou le soin des animaux;
- Les pistes et centres d'entraînement de chevaux de courses.

2.3.4.6 La classe "RESSOURCE"

A l'intérieur de la classe des usages "RESSOURCE" sont réunis les utilisations du sol, bâtiments, espaces et usages apparentés aux activités forestières.

2.3.4.6.1 Forestier I (f1)

Sont de cet usage, les usages, constructions et espaces reliés à des activités apparentées à la foresterie.

Font partie de cet usage, les espaces, bâtiments et activités forestières suivants ou de nature s'y apparentant:

- Les opérations forestières sans mesures restrictives particulières en dehors des mesures édictées par le décret provincial touchant la protection des rives et du littoral;
- La sylviculture;
- Les pépinières;
- Les entreprises de commercialisation de l'eau potable;
- Les serres sylvicoles et maraîchères;
- Les bâtiments affectés aux installations forestières tels les ateliers mécaniques non-commerciaux, les entrepôts de machineries forestières et outillage et autres bâtiments semblables;
- Les bâtiments accessoires des établissements ci-dessus mentionnés.

2.3.4.6.2 Forestière II (f2)

Sont de cet usage, les usages reliés à la foresterie et dont la nature est compatible et complémentaire avec l'exploitation forestière.

Font partie de cet usage, les espaces et activités forestières suivants ou de nature s'y apparentant:

- L'entreposage et la vente de billes de bois brutes;
- Les moulins à scie de service;
- Les opérations forestières sans mesures restrictives particulières en dehors des mesures édictées par le décret provincial touchant la protection des rives et du littoral;
- L'entreposage de billes et leur transformation en bois de chauffage en vue de la vente au gros ou au détail sur les lieux mêmes du site;

Gracefield

Fiche de la propriété



Propriétaire / emplacement	
VILLE DE GRACEFIELD CHEMIN ALIE	
Informations du rôle	
Matricule:	5303-90-3771-0-000-0000
Code d'usage:	9100
Zonage:	V 133
Superficie:	3 041,00
Frontage:	92,49
Profondeur:	0,00
Valeur bâtisse:	0,00 \$
Valeur terrain:	14 100,00 \$
Valeur immeuble:	14 100,00 \$
Cadastre(s)	
5694437	
	
Échelle : 1:1227	

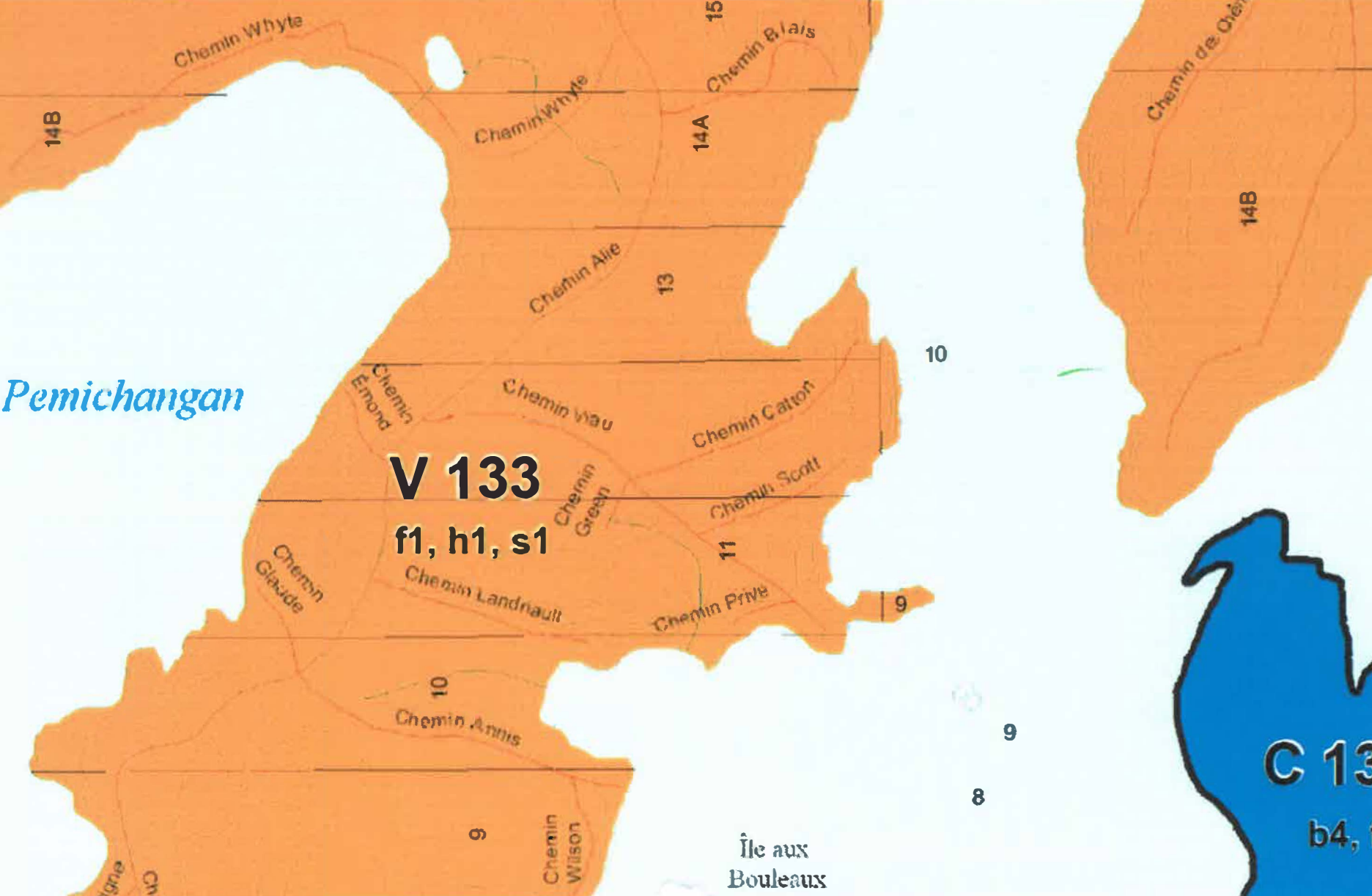

Pemichangan

V 133

f1, h1, s1

Île aux
Bouleaux

C 13

b4,

2.3.4.1.1 Unifamiliale isolée (h1)

Sont de cet usage, les bâtiments résidentiels ne contenant qu'un seul logement.

2.3.4.1.2 Unifamiliale jumelée (h2)

Sont de cet usage, les bâtiments résidentiels unifamiliaux contenant deux (2) logements distincts jumelés par l'entremise d'un mur mitoyen, chacun d'eux possédant ses propres cours directement accessibles.

2.3.4.1.3 Unifamiliale contiguë (h3)

Sont de cet usage, les bâtiments résidentiels contenant plus de trois (3) logements distincts mais séparés par au moins un mur mitoyen, chacun de ces logements possédant ses propres cours directement accessibles.

2.3.4.1.4 Bifamiliale isolée (h4)

Sont de cet usage, les bâtiments résidentiels contenant deux (2) logements construits l'un au-dessus de l'autre et ayant des entrées individuelles au niveau du sol, soit directement, soit par l'intermédiaire d'un vestibule commun.

2.3.4.1.5 Bifamiliale jumelée (h5)

Sont de cet usage, les bâtiments résidentiels contenant deux (2) parties distinctes d'un bâtiment abritant chacune deux (2) logements construits l'un au-dessus de l'autre et ayant des entrées individuelles au niveau du sol, soit directement, soit par l'intermédiaire d'un vestibule commun.

2.3.4.1.6 Trifamiliale isolée (h6)

Sont de cet usage, les bâtiments résidentiels contenant trois (3) logements construits l'un au-dessus des autres et ayant des entrées individuelles au niveau du sol, soit directement, soit par l'intermédiaire d'un vestibule commun. Ce bâtiment n'excède pas deux (2) étages et demi.

- Les bureaux privés d'entrepreneurs;
- Les métiers d'artisanat et ateliers d'artistes;
- Les services professionnels sur place tels coiffeuse, barbier, couturière, tailleur...;
- Les services de traiteurs;
- Boulangeries, pâtisseries et cuisines artisanales sans repas sur place;
- Les garderies;
- Les bâtiments accessoires affectés aux installations ci-dessus mentionnés.

2.3.4.2.10 Mixte: commerce et habitation (c10)

2.3.4.3 La classe "SERVICES PUBLICS"

A l'intérieur de la classe "SERVICES PUBLICS" sont réunis les services publics de nature privée ou publique apparentés de par leur nature, l'occupation du sol, la masse de leur bâtiment et l'occupation des bâtiments.

2.3.4.3.1 Local (s1)

Sont de cet usage, les espaces, structures et constructions dont la nature est reliée à des besoins de loisir.

Font partie de cet usage, les installations suivantes:

- Parcs;
- Espaces verts;
- Patinoires;
- Terrains de jeux et de sports;
- Rampes de mise à l'eau et débarcadères;
- Plages;
- Haltes routières;
- Les bâtiments accessoires affectés aux installations ci-dessus mentionnées.

2.3.4.3.2 Communautaire (s2)

Sont de cet usage, les bâtiments et espaces de nature privée ou publique mais ouverts au public en général, qui de par leur fonction, leur occupation du sol, la masse de leur bâtiment, l'occupation des locaux et leur influence sur les infrastructures municipales sont apparentés.

2.3.4.6 La classe "RESSOURCE"

A l'intérieur de la classe des usages "RESSOURCE" sont réunis les utilisations du sol, bâtiments, espaces et usages apparentés aux activités forestières.

2.3.4.6.1 Forestier I (f1)

Sont de cet usage, les usages, constructions et espaces reliés à des activités apparentées à la foresterie.

Font partie de cet usage, les espaces, bâtiments et activités forestières suivants ou de nature s'y apparentant:

- Les opérations forestières sans mesures restrictives particulières en dehors des mesures édictées par le décret provincial touchant la protection des rives et du littoral;
- La sylviculture;
- Les pépinières;
- Les entreprises de commercialisation de l'eau potable;
- Les serres sylvicoles et maraîchères;
- Les bâtiments affectés aux installations forestières tels les ateliers mécaniques non-commerciaux, les entrepôts de machineries forestières et outillage et autres bâtiments semblables;
- Les bâtiments accessoires des établissements ci-dessus mentionnés.

2.3.4.6.2 Forestière II (f2)

Sont de cet usage, les usages reliés à la foresterie et dont la nature est compatible et complémentaire avec l'exploitation forestière.

Font partie de cet usage, les espaces et activités forestières suivants ou de nature s'y apparentant:

- L'entreposage et la vente de billes de bois brutes;
- Les moulins à scie de service;
- Les opérations forestières sans mesures restrictives particulières en dehors des mesures édictées par le décret provincial touchant la protection des rives et du littoral;
- L'entreposage de billes et leur transformation en bois de chauffage en vue de la vente au gros ou au détail sur les lieux mêmes du site;

Gracefield

Fiche de la propriété

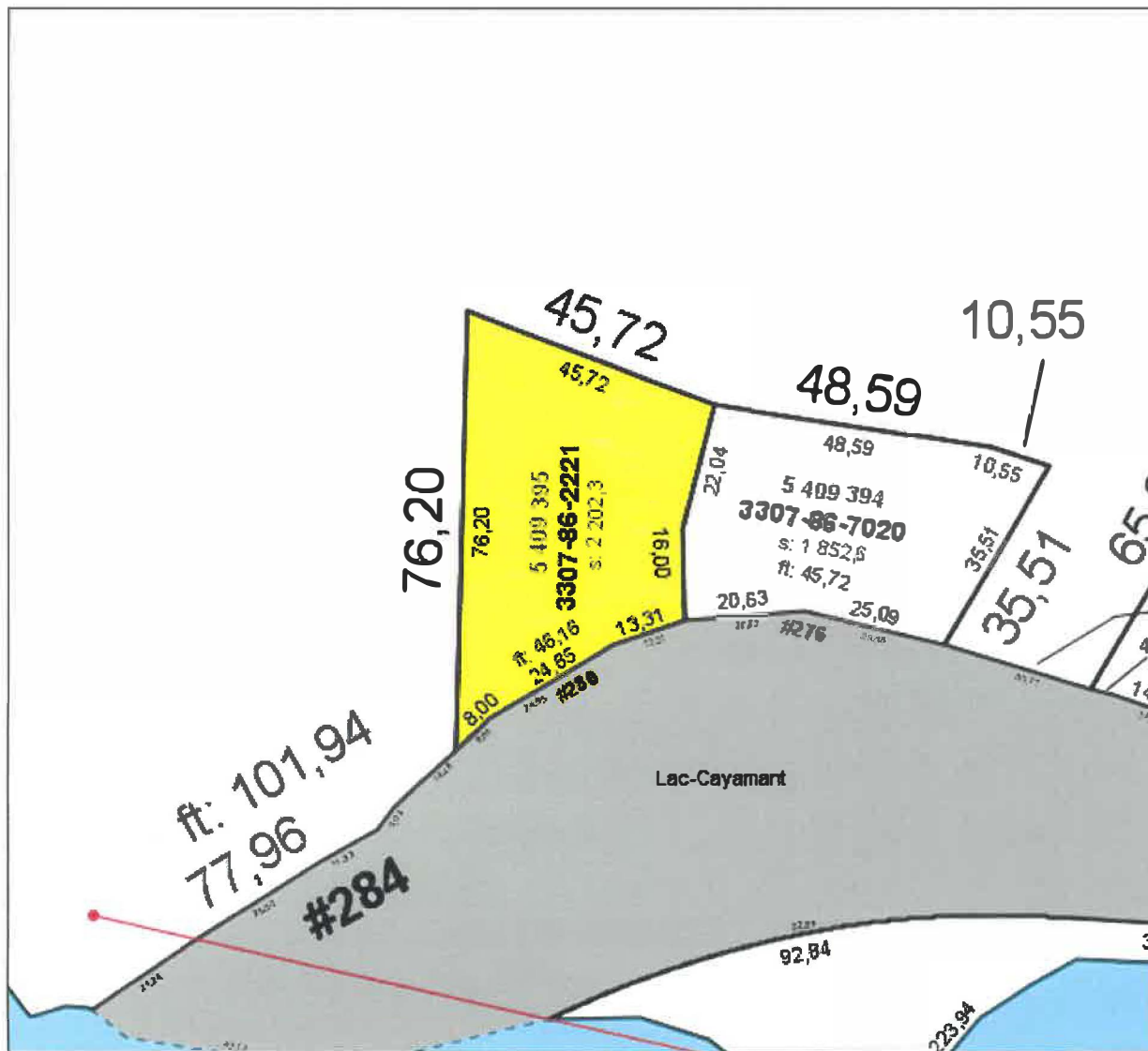

Propriétaire / emplacement	
VILLE DE GRACEFIELD 280 CHEMIN DU LAC-CAYAMANT	
Informations du rôle	
Matricule:	3307-86-2221-0-000-0000
Code d'usage:	1990
Zonage:	P 163
Superficie:	2 202,30
Frontage:	46,16
Profondeur:	0,00
Valeur bâtiesse:	5 200,00 \$
Valeur terrain:	5 500,00 \$
Valeur immeuble:	10 700,00 \$
Cadastre(s)	
Ancien(s): P 36-WR-08 Rénové(s): 5409395	
Échelle : 1:1227	

F 162
a1, f1, f4, h1

P 163

c1, c2, c3, c5, c7, c8, c9,
c10, f1, h1, h2, h4, h6,
h8, h10, h12, i1, i4, s1, s2

P 163-1

c1, c2, c3, c5, c7, c8, c9,
c10, f1, h1, h2, h4, h6, h8,
h10, h12, i1, i4, s1, f1

V 164
f1, h1

F 153
c1, c3,
c5, f1, h1

F 152
f1, h1

A 151

a1, a2, b2, f1, h1, h12, t9

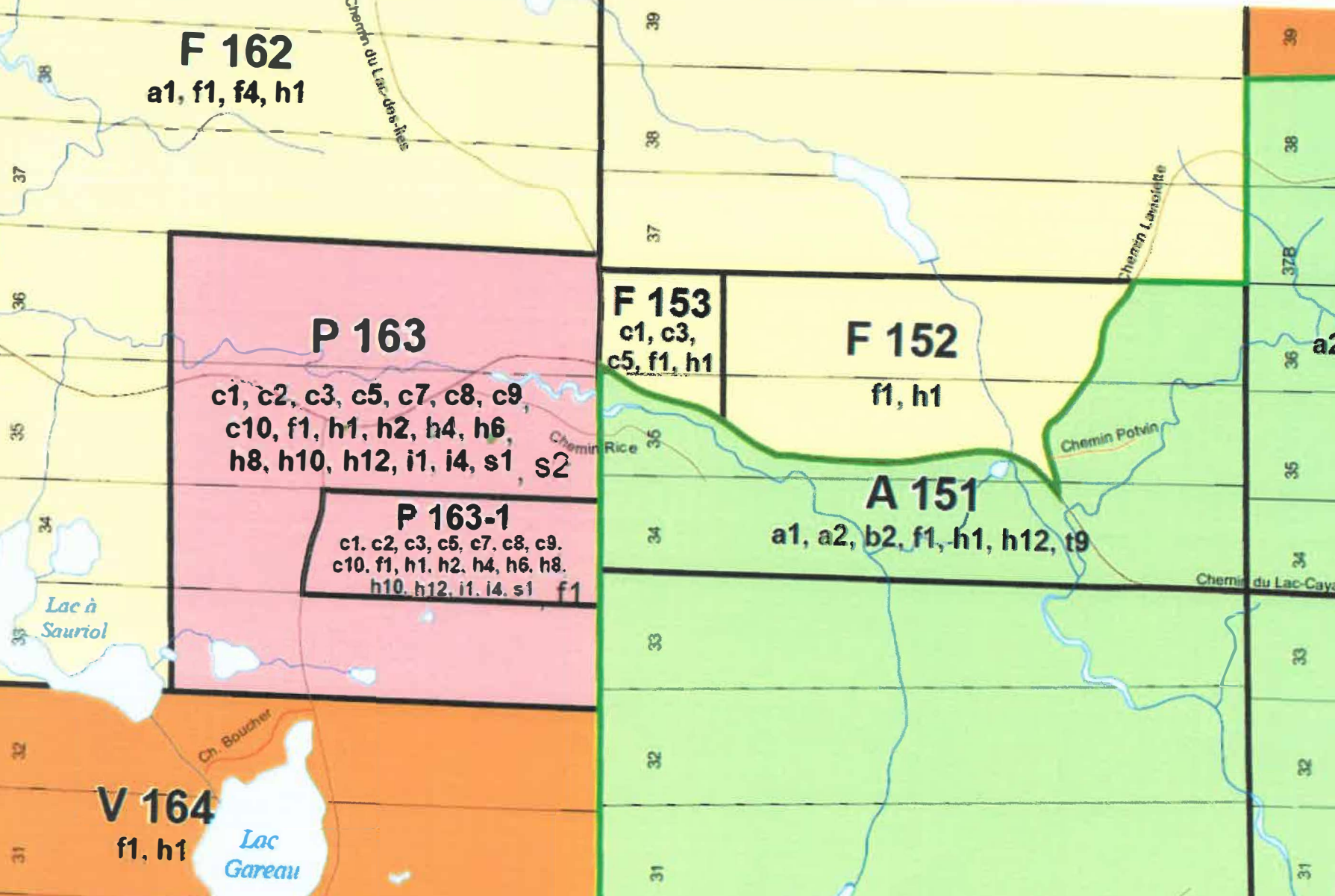

l'occupation des emplacements qu'ils représentent et de par leurs effets sur les services publics.

2.3.4.1.1 Unifamiliale isolée (h1)

Sont de cet usage, les bâtiments résidentiels ne contenant qu'un seul logement.

2.3.4.1.2 Unifamiliale jumelée (h2)

Sont de cet usage, les bâtiments résidentiels unifamiliaux contenant deux (2) logements distincts jumelés par l'entremise d'un mur mitoyen, chacun d'eux possédant ses propres cours directement accessibles.

2.3.4.1.3 Unifamiliale contiguë (h3)

Sont de cet usage, les bâtiments résidentiels contenant plus de trois (3) logements distincts mais séparés par au moins un mur mitoyen, chacun de ces logements possédant ses propres cours directement accessibles.

2.3.4.1.4 Bifamiliale isolée (h4)

Sont de cet usage, les bâtiments résidentiels contenant deux (2) logements construits l'un au-dessus de l'autre et ayant des entrées individuelles au niveau du sol, soit directement, soit par l'intermédiaire d'un vestibule commun.

2.3.4.1.5 Bifamiliale jumelée (h5)

Sont de cet usage, les bâtiments résidentiels contenant deux (2) parties distinctes d'un bâtiment abritant chacune deux (2) logements construits l'un au-dessus de l'autre et ayant des entrées individuelles au niveau du sol, soit directement, soit par l'intermédiaire d'un vestibule commun.

2.3.4.1.6 Trifamiliale isolée (h6)

Sont de cet usage, les bâtiments résidentiels contenant trois (3) logements construits l'un au-dessus des autres et ayant des entrées individuelles au niveau du sol, soit directement, soit par l'intermédiaire d'un vestibule commun. Ce bâtiment n'excède pas deux (2) étages et demi.

2.3.4.1.7 Trifamiliale jumelée (h7)

Sont de cet usage, les bâtiments résidentiels contenant deux (2) parties distinctes d'un bâtiment abritant chacune trois (3) logements construits l'un au-dessus des autres et ayant des entrées individuelles au niveau du sol, soit directement, soit par l'intermédiaire d'un vestibule commun. Ce bâtiment n'excède pas deux (2) étages et demi.

2.3.4.1.8 Multifamiliale isolée de 3 à 5 logements (h8)

Sont de cet usage, les bâtiments résidentiels contenant de trois (3) à cinq (5) logements répartis sur au plus deux (2) étages avec entrées communes ou séparées.

2.3.4.1.9 Multifamiliale isolée de 6 à 10 logements (h9)

Sont de cet usage, les bâtiments résidentiels contenant de six (6) à dix (10) logements répartis sur deux (2) étages ou plus avec entrées communes ou séparées. Ces bâtiments n'excèdent pas trois (3) étages.

2.3.4.1.10 Collective (h10)

Sont de cet usage, les bâtiments résidentiels contenant plusieurs chambres ou logements abritant un groupe de personnes qui ne sont pas apparentées. Chacune des chambres ou logements ne sont pas équipés individuellement pour y préparer des repas. Les résidents y logent dans des conditions que la comparaison avec le caractère transitoire du logement en hôtel rend par contraste plus ou moins permanent; par exception, ces "logements" ne sont pas considérés comme habitation multifamiliale au sens du présent règlement. Ces bâtiments n'excèdent pas trois (3) étages.

2.3.4.1.11 Sociale (h11)

Sont de cet usage, les bâtiments résidentiels contenant plusieurs chambres ou logements qui ne sont pas équipés individuellement pour y préparer des repas et servant à héberger des personnes en vertu de raisons sociales communes exceptionnelles. Ces "logements" ne sont pas considérés comme habitation multifamiliale au sens du présent règlement.

2.3.4.1.12 Mobile (h12)

Sont de cet usage, les maisons mobiles.

2.3.4.1.13 Mixte (h14)

Sont de cet usage, les logements situés dans le même bâtiment qu'un commerce à la condition que le nombre d'étages et de logements du bâtiment principal ainsi que l'usage commercial respectent les prescriptions du présent règlement concernant la zone où se trouve ledit bâtiment.

2.3.4.2 La classe "COMMERCE"

A l'intérieur de la classe "COMMERCE" sont réunis les commerces et services apparentés de par leur nature, l'occupation du sol, la masse de leur bâtiment et l'occupation des bâtiments.

2.3.4.2.1 Primaire (c1)

Sont de cet usage, les commerces pouvant satisfaire les besoins quotidiens immédiats et locaux, dispensant des biens de consommation courante tels que journaux, cigarettes, produits alimentaires d'appoint, boissons et breuvages et dont la superficie commerciale de plancher n'excède pas quatre-vingt (80) mètres carrés. Ils sont couramment désignés comme "dépanneurs".

2.3.4.2.2 Commerce local (c2)

Sont de cet usage, les commerces de vente au détail et services dont le rayon d'action est sensiblement limité à l'échelle locale, et qui possèdent une ou plusieurs caractéristiques:

- toutes les opérations sont effectuées à l'intérieur du bâtiment commercial et aucune marchandise n'est étalée ou remise principalement à l'extérieur;
- la marchandise vendue est généralement transportée par le client lui-même ou est livrée par des véhicules dont la charge utile n'excède pas une tonne;
- la seule force motrice utilisée est l'électricité;
- l'usage n'est d'aucun inconvénient pour le voisinage;

- la superficie commerciale de plancher du bâtiment est inférieure à cinq cents (500) mètres carrés.

Font partie de cet usage, les établissements commerciaux ou de services, places d'affaires, occupations ou métiers suivants ou de nature s'y apparentant:

- Bureaux d'agents d'assurances;
- Etablissements financiers;
- Cliniques médicales ou de services de santé;
- Pharmacies;
- Garderies d'enfants;
- Commerces de détail de produits alimentaires;
- Services administratifs et professionnels;
- Services éducatifs et culturels;
- Librairies, vente et location de matériels audio-visuels;
- Quincailleries;
- Vente d'appareils électriques et ameublements;
- Agences de voyages;
- Comptoirs de vente;
- Comptoirs de fleuristes;
- Salons de coiffure et de soins esthétiques;
- Vente et/ou réparation, comprenant aussi la confection de vêtements et de chaussures;
- Postes de taxi;
- Magasins de variétés;
- Restaurants comprenant cafés-terrasses et brasseries;
- Buanderies à lessiveuses automatiques individuelles;
- Boulangeries et/ou pâtisseries;
- Salons funéraires;
- Studios de photographies et/ou artistiques;
- Débits de boissons alcooliques sans spectacles de nudité totale ou partielle;
- Clubs sociaux ou sportifs;
- Relais de transport en commun;
- Boutiques d'artisanat;
- Les salons de thé;
- Rembourseurs;
- Location et/ou vente de cassettes vidéos, disques et autres produits audio-visuels;
- Commerce de détail d'articles de sport, de pièces automobiles, mécaniques et/ou d'outillage;
- Boutiques d'antiquaires avec vente et entreposage intérieur seulement;

- Les commerces de cet usage regroupés dans un même bâtiment pourvu que la superficie commerciale de plancher n'excède pas cinq cents (500) mètres carrés;
- Les bâtiments accessoires affectés aux établissements ci-dessus mentionnés.

2.3.4.2.3 De détail (c3)

Sont de cet usage, les établissements commerciaux ou de services, maisons de commerces, places d'affaires, occupations et métiers suivants ou de nature s'y apparentant et qui possèdent une ou plusieurs caractéristiques suivantes:

- Certaines opérations sont effectuées à l'extérieur;
- Le remisage peut être effectué à l'extérieur.

Font partie de cet usage, les établissements commerciaux ou de services suivants:

- Electriciens;
- Plombiers;
- Peintres;
- Plâtriers;
- Ferblantiers;
- Forgerons;
- Soudeurs;
- Entreprises d'entretien ménager et/ou d'immeubles;
- Menuisiers;
- Terrassiers;
- Ateliers de réparation mécanique;
- Entrepreneurs en construction;
- Encanteurs;
- Magasins à rayons;
- Laboratoires;
- Ateliers de réparation;
- Les bâtiments accessoires affectés aux établissements ci-dessus mentionnés.

2.3.4.2.4 De grande surface (c4)

Sont de cet usage, les entreprises commerciales de vente au détail ou de services qui commandent de grandes surfaces de plancher et d'entreposage pouvant être extérieur et/ou intérieur.

Font partie de cet usage, les établissements commerciaux ou de services suivants ou de nature s'y apparentant:

- Centres d'achats;
- Edifices commerciaux (vente au détail, bureaux et services);
- Immeubles à bureaux;
- Magasins à rayons;
- Quincailleries;
- Vente de matériaux de construction;
- Imprimeries;
- Etablissements d'entreposage;
- Etablissements de distribution et de vente de produits aux détaillants à l'exception des produits pétroliers;
- Magasins d'alimentation;
- La vente de meubles, d'appareils ménagers et électriques;
- Etablissements de nettoyage à sec;
- Les bâtiments accessoires affectés aux établissements ci-dessus mentionnés.

2.3.4.2.5 Services routiers (c5)

Sont de cet usage, les établissements commerciaux servant à la vente, à la réparation ou à l'entretien de véhicules-moteurs de quelque nature qu'ils soient à l'exclusion des cours de regrattiers. Font également partie de ce groupe d'usages, les commerces reliés aux services aux voyageurs.

Font partie de cet usage, les établissements commerciaux ou de services suivants ou de nature s'y apparentant:

- Les ateliers de réparation mécanique à caractère non industriel;
- Vente, entretien, réparation, location de véhicules-moteurs;
- Vente de pièces automobiles;
- Vente, entretien, réparation, location de machineries lourdes et/ou aratoires;
- Vente, entretien, réparation, location de véhicules récréatifs et embarcations;
- Vente, entretien, réparation, location d'outillage divers;
- Les motels comprenant un minimum de dix (10) unités d'hébergement destinés aux voyageurs;
- Les hôtels aménagés pour que, moyennement paiement, les voyageurs y trouvent habituellement à se loger et à se nourrir;

- Les débits de boisson sans spectacle de nudité totale ou partielle;
- Les restaurants;
- Les relais routiers avec ou sans poste d'essence;
- Les haltes routières;
- Les restaurants avec service à l'extérieur;
- Les casses-croûtes;
- Vente, entretien, réparation, location de caravanes et/ou de maisons mobiles;
- Les entrepôts à l'extérieur desquels sont loués des espaces servant à remiser des véhicules-moteurs, bateaux, caravanes et autres véhicules récréatifs;
- Les entreprises de transport de biens et/ou de personnes;
- Les postes d'essence et stations-services;
- Les commerces de cet usage regroupés dans un même bâtiment pourvu que chacun des usages projetés y soient autorisés dans la zone;
- Les bâtiments accessoires affectés aux établissements et activités ci-dessus mentionnés.

2.3.4.2.6 Hébergement et restauration (c6)

Sont de cet usage, les commerces spécialement aménagés pour que moyennement paiement, les voyageurs y trouvent habituellement à s'y loger et/ou se nourrir.

Font partie de cet usage, les établissements commerciaux ou de services suivants ou de nature s'y apparentant:

- Les hôtels;
- Les auberges;
- Les motels;
- Les établissements de chalets;
- Les maisons de pension;
- Les maisons de chambres;
- Les restaurants;
- Les restaurants avec service à l'automobile;
- Les restaurants avec service intérieur et extérieur;
- Les salles à manger;
- Les relais de voyageur;
- Les cafétérias;
- Les relais de transport en commun;
- Les postes de taxi;
- Les brasseries;
- Les débits de boissons alcooliques;

- Les cafés-terrasses;
- Les salons de thé;
- Les dépendances des établissements ci-dessus mentionnés;
- Les bâtiments accessoires affectés aux établissements ci-dessus mentionnés.

2.3.4.2.7 Recyclage (c7)

Sont de cet usage, les commerces dont les opérations s'effectuent principalement à l'extérieur, mais pouvant aussi effectuer des opérations à l'intérieur d'un bâtiment. L'entreposage de leurs produits peut être extérieur et/ou intérieur.

Font partie de cet usage, les établissements commerciaux suivants ou de nature s'y apparentant :

- Ferrailleurs;
- Les cours de regrattiers;
- L'entreposage et la vente de matériaux de construction récupérés;
- Les récupérateurs de matériaux tels les métaux, le verre, le papier et carton, les plastiques exception faite des produits toxiques;
- La vente de pièces mécaniques et composantes automobiles usagées avec remisage extérieur;
- La vente d'automobiles usagées, la réparation et la vente de pièces usagées;
- Les encanteurs;
- Magasins de bric-à-brac avec entreposage extérieur;
- Les bâtiments accessoires affectés aux établissements et activités ci-dessus mentionnés.

2.3.4.2.8 Poste d'essence (c8)

Sont de cet usage, les commerces ou établissements commerciaux servant à la vente au détail de produits pétroliers nécessaires au fonctionnement des véhicules-moteurs.

Font partie de cet usage, les établissements commerciaux suivants :

- Les postes d'essence avec ou sans libre service;
- Les stations-services offrant la vente de produits pétroliers au détail et la réparation mineure des véhicules;

- Lorsque cet usage est permis dans une zone où sont autorisées d'autres classes d'usages commerciaux, il est permis de le regrouper avec les autres usages commerciaux autorisés sauf dans le cas des usages nommés;
- Les bâtiments accessoires des établissements ci-dessus mentionnés.

2.3.4.2.9 Services professionnels (c3)

Sont de cet usage, les services professionnels autorisés à l'intérieur d'un bâtiment résidentiel autorisé dans la zone et qui possèdent une ou plusieurs caractéristiques suivantes:

- Moins de trente pour cent (30%) de la superficie au sol du bâtiment résidentiel peut servir à cet usage. Toutefois, la superficie de plancher pour un tel usage de services professionnels ne peut excéder cinquante (50) mètres carrés;
- Pas plus d'une personne résidant à l'extérieur de cette résidence n'est occupée à cet usage à l'intérieur du bâtiment;
- Aucun produit provenant de l'extérieur de l'habitation n'est offert ou vendu sur place, sauf des produits reliés à l'activité exercée;
- Aucune vitrine ou fenêtre d'exposition ne doit donner sur l'extérieur, aucun étalage n'est visible de l'extérieur et aucun étalage extérieur n'est permis sauf l'étalage occasionnel de produits fabriqués sur place;
- Aucune identification extérieure n'est permise à l'exception d'une plaque d'au plus 0.2 mètre carré, posée à plat sur le bâtiment principal où est effectué cet usage et ne comportant aucune réclame pour quelque produit que ce soit;
- Les services professionnels ne peuvent être exercés qu'à l'intérieur du bâtiment principal;
- L'emplacement sur lequel est effectué cet usage doit comporter au moins l'espace aménagé pour permettre le stationnement de trois automobiles.

Font partie de cet usage, les services professionnels suivants ou de nature s'y apparentant:

- Les bureaux de professionnels de la santé;
- Les agents d'affaires;
- Les bureaux privés d'entrepreneurs;
- Les métiers d'artisanat et ateliers d'artistes;
- Les services professionnels sur place tels coiffeuse, barbier, couturière, tailleur...;
- Les services de traiteurs;
- Boulangeries, pâtisseries et cuisines artisanales sans repas sur place;
- Les garderies;
- Les bâtiments accessoires affectés aux installations ci-dessus mentionnés.

2.3.4.2.10 Mixte: commerce et habitation (c10)

2.3.4.3 La classe "SERVICES PUBLICS"

A l'intérieur de la classe "SERVICES PUBLICS" sont réunis les services publics de nature privée ou publique apparentés de par leur nature, l'occupation du sol, la masse de leur bâtiment et l'occupation des bâtiments.

2.3.4.3.1 Local (s1)

Sont de cet usage, les espaces, structures et constructions dont la nature est relié à des besoins de loisir.

Font partie de cet usage, les installations suivantes:

- Parcs;
- Espaces verts;
- Patinoires;
- Terrains de jeux et de sports;
- Rampes de mise à l'eau et débarcadères;
- Plages;
- Haltes routières;
- Les bâtiments accessoires affectés aux installations ci-dessus mentionnées.

2.3.4.3.2 Communautaire (s2)

Sont de cet usage, les bâtiments et espaces de nature privée ou publique mais ouverts au public en général, qui de par leur fonction, leur occupation du sol, la masse de leur bâtiment, l'occupation des locaux et leur influence sur les infrastructures municipales sont apparentés.

2.3.4.6 La classe "RESSOURCE"

A l'intérieur de la classe des usages "RESSOURCE" sont réunis les utilisations du sol, bâtiments, espaces et usages apparentés aux activités forestières.

2.3.4.6.1 Forestier I (f1)

Sont de cet usage, les usages, constructions et espaces reliés à des activités apparentées à la foresterie.

Font partie de cet usage, les espaces, bâtiments et activités forestières suivants ou de nature s'y apparentant:

- Les opérations forestières sans mesures restrictives particulières en dehors des mesures édictées par le décret provincial touchant la protection des rives et du littoral;
- La sylviculture;
- Les pépinières;
- Les entreprises de commercialisation de l'eau potable;
- Les serres sylvicoles et maraîchères;
- Les bâtiments affectés aux installations forestières tels les ateliers mécaniques non-commerciaux, les entrepôts de machineries forestières et outillage et autres bâtiments semblables;
- Les bâtiments accessoires des établissements ci-dessus mentionnés.

2.3.4.6.2 Forestière II (f2)

Sont de cet usage, les usages reliés à la foresterie et dont la nature est compatible et complémentaire avec l'exploitation forestière.

Font partie de cet usage, les espaces et activités forestières suivants ou de nature s'y apparentant:

- L'entreposage et la vente de billes de bois brutes;
- Les moulins à scie de service;
- Les opérations forestières sans mesures restrictives particulières en dehors des mesures édictées par le décret provincial touchant la protection des rives et du littoral;
- L'entreposage de billes et leur transformation en bois de chauffage en vue de la vente au gros ou au détail sur les lieux mêmes du site;

- Les bureaux de professionnels de la santé;
- Les agents d'affaires;
- Les bureaux privés d'entrepreneurs;
- Les métiers d'artisanat et ateliers d'artistes;
- Les services professionnels sur place tels coiffeuse, barbier, couturière, tailleur...;
- Les services de traiteurs;
- Boulangeries, pâtisseries et cuisines artisanales sans repas sur place;
- Les garderies;
- Les bâtiments accessoires affectés aux installations ci-dessus mentionnés.

2.3.4.2.10 Mixte: commerce et habitation (c10)

2.3.4.3 La classe "SERVICES PUBLICS"

A l'intérieur de la classe "SERVICES PUBLICS" sont réunis les services publics de nature privée ou publique apparentés de par leur nature, l'occupation du sol, la masse de leur bâtiment et l'occupation des bâtiments.

2.3.4.3.1 Local (s1)

Sont de cet usage, les espaces, structures et constructions dont la nature est reliée à des besoins de loisir.

Font partie de cet usage, les installations suivantes:

- Parcs;
- Espaces verts;
- Patinoires;
- Terrains de jeux et de sports;
- Rampes de mise à l'eau et débarcadères;
- Plages;
- Haltes routières;
- Les bâtiments accessoires affectés aux installations ci-dessus mentionnées.

2.3.4.3.2 Communautaire (s2)

Sont de cet usage, les bâtiments et espaces de nature privée ou publique mais ouverts au public en général, qui de par leur fonction, leur occupation du sol, la masse de leur bâtiment, l'occupation des locaux et leur influence sur les infrastructures municipales sont apparentés.

Font partie de cet usage, les bâtiments et établissements suivants:

- Les salles communautaires;
- Bibliothèques;
- Musées;
- Les bâtiments où sont officiés des cérémonies religieuses;
- Les centres communautaires;
- Les institutions d'enseignement;
- Les bâtiments servant à des fins culturelles, sociales, récréatives ou sportives;
- Les bureaux de poste;
- Les centres de communication;
- Les bibliothèques vidéothèques ou cinémathèques;
- Les piscines et bains publics intérieurs ou extérieurs de nature privée ou publique;
- Les salles de cinéma;
- Les salons funéraires;
- Les casernes d'incendie;
- Les bâtiments accessoires affectés aux établissements ci-dessus mentionnés.

2.3.4.3.3 Institutionnel (s3)

Sont de cet usage, les bâtiments et utilisations du sol de nature privée ou publique en général qui de par leur nature exige des espaces assez étendus et pouvant être de quelques inconvénients pour le voisinage.

Font partie de cet usage, les utilisations et bâtiments suivants:

- Les cimetières;
- Les crématoriums;
- Les bâtiments accessoires affectés aux établissements ci-dessus mentionnés.

2.3.4.3.4 Technique (s4)

Sont de cet usage, les bâtiments, espaces et utilisations du sol de nature privée ou publique compensant des services de nature publique.

Font partie de cet usage, les services suivants:

- Les usines de traitement des eaux usées;

- Les stations et sous-stations de pompage, d'un réseau d'aqueduc ou d'égout;
- Les postes de relais électriques;
- Les équipements et bâtiments de télécommunication;
- Les bâtiments accessoires affectés aux établissements ci-dessus mentionnés.

2.3.4.3.5 Utilitaire (s5)

Sont de cet usage, les bâtiments, espaces et utilisations du sol de nature publique comprenant des services de nature publique qui peuvent être de quelques inconvénients pour le voisinage et qui requiert des espaces assez étendus.

Font partie de cet usage, les équipements suivants:

- Les sites de traitement des déchets domestiques;
- Les étangs d'oxydation traitant les eaux usées;
- Les entrepôts de sel;
- Les centres de voirie;
- Les incinérateurs de déchets industriels et domestiques;
- Les sites de dépôts de matériaux secs;
- Les sites d'épandage de boues de fosses septiques.

2.3.4.4 La classe "INDUSTRIE"

A l'intérieur de la classe des usages "INDUSTRIE" sont réunis les établissements industriels apparentés soit par la nature des opérations effectuées, l'occupation des emplacements, l'édification ou l'occupation des bâtiments.

2.3.4.4.1 Légère (il)

Sont de cet usage, les établissements industriels dont les caractéristiques sont les suivantes:

- Toutes les opérations sont effectuées à l'intérieur;
- Aucun remisage ou entreposage n'est effectué à l'extérieur;
- La superficie de plancher de l'établissement est inférieure à cinq cents (500) mètres carrés de surface de plancher industriel.

2.3.4.4.3 Lourde (13)

Sont de cet usage, les établissements industriels, entreprises manufacturières, ateliers, usines, chantiers et entrepôts dont la nature comporte un certain risque à inconvénients pour le voisinage et à condition qu'ils satisfassent et continuent de satisfaire aux exigences de la Loi sur la qualité de l'Environnement.

Sont de cet usage, les établissements suivants:

- Les industries des pâtes et papier;
- Les fabricants de papier de couverture asphalté;
- Les industries de transformation primaire des métaux;
- Les distilleries;
- Les industries de produits chimiques;
- Les fabricants de matériel roulant;
- Tout bâtiment industriel excédant sept cent cinquante (750) mètres carrés;
- Les bâtiments accessoires des établissements ci-dessus énumérés.

2.3.4.4.4 Artisanale: fabrication et vente (14)

Sont de cet usage, les établissements dont l'activité principale est la fabrication et la vente au détail de produits fabriqués sur place. La vente au détail est cependant facultative. Ces établissements possèdent les caractéristiques suivantes:

- L'activité de fabrication se fait entièrement à l'intérieur d'un bâtiment. L'habitation à l'intérieur de ce bâtiment est autorisée à la condition qu'elle se situe à compter du deuxième étage seulement et ne peut comporter qu'un seul logement;
- La superficie au sol du bâtiment utilisé à des fins de fabrication ne peut excéder cent vingt cinq (125) mètres carrés. Ledit bâtiment ne peut occuper plus de trente pour cent (30%) du terrain sur lequel il est implanté;
- Pas plus de quatre personnes au total ne sont occupées au procédé de fabrication artisanale;
- L'opération de ces établissements ne crée de façon générale ni fumée, ni poussière, ni odeur, ni chaleur, ni vapeur, ni gaz, ni éclat de lumière, ni vibration ou bruit plus intense que l'intensité moyenne normale de la rue aux limites du terrain;
- Aucun produit provenant de l'extérieur de l'habitation n'est offert ou vendu sur place, sauf les produits fabriqués sur place;

- Toutes les opérations de fabrication s'effectuent à l'intérieur du bâtiment;
- L'emplacement sur lequel est effectué cet usage doit comporter au moins l'espace aménagé pour permettre le stationnement de quatre automobiles.

Font partie de cet usage, les activités suivantes ou de nature s'y apparentant:

- Fabriques de produits laitiers;
- Fabriques alimentaires diverses;
- Fabriques de boissons;
- Fabriques de chaussures;
- Fabriques de gants en cuir, de valises, sacs à main et menus articles en cuir;
- Fabriques de tapis, de carpettes et de moquettes;
- Fabriques d'articles en grosse toile et de sacs de coton et de jute;
- Fabriques d'accessoires en tissu pour l'automobile;
- Fabriques de textile divers;
- Fabriques de vêtements;
- Fabriques de meubles;
- Fabriques de jouets;
- Fabriques de lampes électriques et abat-jour;
- Fabriques de transformation diverse de papier ou de carton;
- Fabriques de produits en argile;
- Fabriques d'articles en verre ou cristal;
- Fabriques de bijouterie et d'orfèvrerie;
- Fabriques d'articles de sport;
- Les métiers d'artisanat et ateliers d'artistes;
- Fabriques de menus objets en bois;
- Les ateliers de réparation de petits appareils électriques, de petits moteurs et de petits outils;
- Les bâtiments accessoires servant à l'entreposage des produits fabriqués et de la matière première à la condition qu'ils n'excèdent pas une superficie au sol de cent (100) mètres carrés.

2.3.4.4.5 Traitement primaire (i5)

Sont de cet usage, les établissements industriels spécialisés dans la transformation primaire d'essences forestières en bois d'oeuvre. Ces établissements possèdent les caractéristiques suivantes:

- Certaines opérations sont effectuées à l'extérieur;

Gracefield

Fiche de la propriété



Propriétaire / emplacement	
VILLE DE GRACEFIELD	
CHEMIN DES FAONS	
Informations du rôle	
Matricule:	3101-99-1034-0-000-0000
Code d'usage:	9100
Zonage:	F 169
Superficie:	232,60
Frontage:	15,20
Profondeur:	0,00
Valeur bâties:	0,00 \$
Valeur terrain:	1 200,00 \$
Valeur immeuble:	1 200,00 \$
Cadastre(s)	
Ancien(s): P 15-WR-09	
Rénové(s): 5409630	
	
Échelle : 1:1227	

F 169

e1, f1, h1

Chemin des Bois-Franc

Chemin des Faons

Lac aux Cerises

a2,

18

17

16

15

18

17

16

15

Etant donné la nature diversifiée des usages de chacun des éléments dont la municipalité a voulu conserver le cachet particulier, les mesures applicables se retrouvent particulièrement au niveau des usages avoisinant le site, bâtiments ou constructions dont on a voulu conserver le cachet particulier.

Sont particulièrement régis les usages suivants:

- L'affichage autre que celui relié aux activités de l'élément dont on veut faire ressortir l'importance historique.

2.3.4.9 La classe "EXTRACTION"

A l'intérieur de la classe "EXTRACTION" sont réunis les bâtiments, espaces et constructions affectés à l'exploitation des minéraux, métaux et matériaux granulaires.

La nature de ce type d'exploitation fait qu'il peut être de quelques inconvénients pour le voisinage.

2.3.4.9.1 Primaire (e1)

Sont de cet usage, les espaces et usages reliés à des activités apparentées à l'exploitation et à l'extraction de ressources non renouvelables tirées du sol à l'exception des bâtiments permanents affectés à ces établissements.

Font partie de cet usage, les établissements suivants ou de nature s'y apparentant:

- Les tourbières;
- Les bancs de gravier ou de sable;
- Les usines d'asphalte;
- Les carrières;
- Les aires d'entreposage des matériaux extraits du sol;
- Les bâtiments accessoires temporaires tels les concasseurs, balances et bureaux d'administration affectés à l'exploitation des gisements.

2.3.4.9.2 Primaire et traitement (e2)

Sont de cet usage, les espaces, usages, constructions et bâtiments affectés à l'exploitation, l'extraction et le traitement des ressources naturelles tirées du sol.

2.3.4.6 La classe "RESSOURCE"

A l'intérieur de la classe des usages "RESSOURCE" sont réunis les utilisations du sol, bâtiments, espaces et usages apparentés aux activités forestières.

2.3.4.6.1 Forestier I (f1)

Sont de cet usage, les usages, constructions et espaces reliés à des activités apparentées à la foresterie.

Font partie de cet usage, les espaces, bâtiments et activités forestières suivants ou de nature s'y apparentant:

- Les opérations forestières sans mesures restrictives particulières en dehors des mesures édictées par le décret provincial touchant la protection des rives et du littoral;
- La sylviculture;
- Les pépinières;
- Les entreprises de commercialisation de l'eau potable;
- Les serres sylvicoles et maraichères;
- Les bâtiments affectés aux installations forestières tels les ateliers mécaniques non-commerciaux, les entrepôts de machineries forestières et outillage et autres bâtiments semblables;
- Les bâtiments accessoires des établissements ci-dessus mentionnés.

2.3.4.6.2 Forestière II (f2)

Sont de cet usage, les usages reliés à la foresterie et dont la nature est compatible et complémentaire avec l'exploitation forestière.

Font partie de cet usage, les espaces et activités forestières suivants ou de nature s'y apparentant:

- L'entreposage et la vente de billes de bois brutes;
- Les moulins à scie de service;
- Les opérations forestières sans mesures restrictives particulières en dehors des mesures édictées par le décret provincial touchant la protection des rives et du littoral;
- L'entreposage de billes et leur transformation en bois de chauffage en vue de la vente au gros ou au détail sur les lieux mêmes du site;

l'occupation des emplacements qu'ils représentent et de par leurs effets sur les services publics.

2.3.4.1.1 Unifamiliale isolée (h1)

Sont de cet usage, les bâtiments résidentiels ne contenant qu'un seul logement.

2.3.4.1.2 Unifamiliale jumelée (h2)

Sont de cet usage, les bâtiments résidentiels unifamiliaux contenant deux (2) logements distincts jumelés par l'entremise d'un mur mitoyen, chacun d'eux possédant ses propres cours directement accessibles.

2.3.4.1.3 Unifamiliale contiguë (h3)

Sont de cet usage, les bâtiments résidentiels contenant plus de trois (3) logements distincts mais séparés par au moins un mur mitoyen, chacun de ces logements possédant ses propres cours directement accessibles.

2.3.4.1.4 Bifamiliale isolée (h4)

Sont de cet usage, les bâtiments résidentiels contenant deux (2) logements construits l'un au-dessus de l'autre et ayant des entrées individuelles au niveau du sol, soit directement, soit par l'intermédiaire d'un vestibule commun.

2.3.4.1.5 Bifamiliale jumelée (h5)

Sont de cet usage, les bâtiments résidentiels contenant deux (2) parties distinctes d'un bâtiment abritant chacune deux (2) logements construits l'un au-dessus de l'autre et ayant des entrées individuelles au niveau du sol, soit directement, soit par l'intermédiaire d'un vestibule commun.

2.3.4.1.6 Trifamiliale isolée (h6)

Sont de cet usage, les bâtiments résidentiels contenant trois (3) logements construits l'un au-dessus des autres et ayant des entrées individuelles au niveau du sol, soit directement, soit par l'intermédiaire d'un vestibule commun. Ce bâtiment n'excède pas deux (2) étages et demi.

Gracefield

Fiche de la propriété

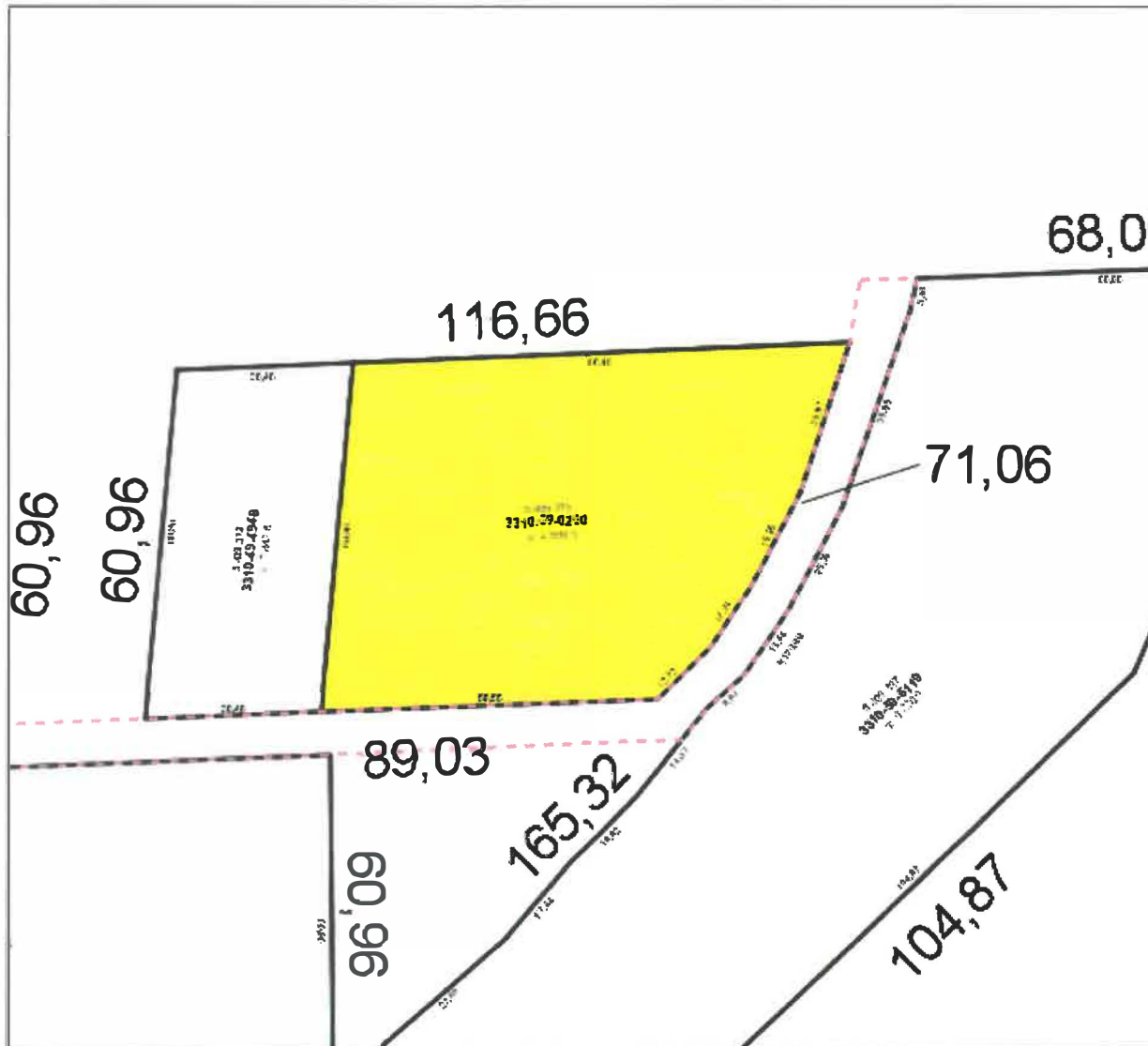

Propriétaire / emplacement	
VILLE DE GRACEFIELD CHEMIN DES TREMBLES	
Informations du rôle	
Matricule:	3310-59-0250-0-000-0000
Code d'usage:	9100
Zonage:	C 159
Superficie:	4 598,30
Frontage:	58,55
Profondeur:	0,00
Valeur bâties:	0,00 \$
Valeur terrain:	8 500,00 \$
Valeur immeuble:	8 500,00 \$
Cadastre(s)	
Ancien(s): P 49-WR-08 Rénové(s): 5409315	
 Échelle : 1:1227	

Rang 9

49

48

47

46

45

44

43

43

42

41

48

47

46

45

44

43

43

42

41

F 172

f1

F 161

a1, f1,
h1, i4

C 159-1

Chemin du Lac-des-Iles

C 159-1

b2, b6, f3, f7, f9

C 159

b6, f3

Lac des Vases

F 155

f1, h1

Lac de la Tuque

Ruisseau

Ruisseau

Chemin des Trembles

Font partie de cet usage, les constructions, espaces, bâtiments et usages suivants ou de nature s'y apparentant:

- Les stations de recherches scientifiques à des fins non-militaires;
- Les stations d'observation terrestre et spatiale;
- Les bâtiments accessoires et constructions affectés aux installations et établissements ci-dessus mentionnés.

2.3.4.8.6 Hydrique (b6)

Sont de cet usage, les sites comprenant des frayères importantes connues d'espèces de poissons sportifs recherchées.

Sont autorisées les interventions suivantes:

- Les opérations forestières et de déboisements faites en vertu de la présence de frayères;
- Les résidences unifamiliales isolées;
- Les bâtiments accessoires affectés aux bâtiments résidentiels autorisés.

2.3.4.8.7 Communitaire (b7)

Sont de cet usage, les sites, constructions et usages nécessitant des mesures de protection afin de protéger les prises d'eau potable de nature publique ou privée desservant une communauté.

Font partie de cet usage, les bâtiments, constructions et ouvrages suivants ou de nature s'y apparentant:

- Les prises d'eau potable alimentant un réseau d'aqueduc;
- Les usines de filtration d'un réseau d'aqueduc;
- Les stations de traitement des eaux de consommation;
- Les bâtiments accessoires et constructions affectés aux installations ci-dessus mentionnées.

2.3.4.8.8 Historique (b8)

Sont de cet usage, les bâtiments, constructions et usages ayant été retenus par le schéma d'aménagement de la M.R.C. de La Vallée-de-la-Gatineau comme étant d'intérêt régional à cause de leur valeur historique.

- Les bâtiments accessoires affectés aux installations et exploitations forestières tels les entrepôts, aires d'entreposage, bureaux et salles à manger reliés aux installations forestières.

2.3.4.6.3 Forestière III (f3)

Sont de cet usage, les usages, constructions et espaces reliés à la foresterie mais dont les activités nécessitent des conditions spéciales d'exploitation des ressources afin de protéger un site particulier offrant des possibilités de mise en valeur intéressante en milieu forestier.

Font partie de cet usage, les espaces et activités suivants ou de nature s'y apparentant:

- Les opérations forestières dont les méthodes de coupe sont faites en conformité avec ce qui suit:
- La coupe totale par bande d'une largeur maximale n'excédant pas 25 mètres et d'une longueur maximale de 275 mètres à condition qu'elle soit située à au moins 50 mètres d'une autre aire de coupe totale exécutée dans les trois ans précédant la demande de certificat d'autorisation, et ce, sur la propriété visée par la demande;
- La coupe par trouée totale d'une superficie n'excédant pas 3 hectares. Chaque aire de coupe par trouée doit être espacée d'une autre coupe par trouée exécutée dans les trois ans précédant la demande de certificat d'autorisation, et ce, sur la propriété visée par la demande;
- La coupe récupération consistant en la coupe d'arbres malades, tarés, dépérissants, endommagés ou morts, dans le but d'éviter la propagation d'insectes ou de maladies.
- La coupe à diamètre limité au seuil est autorisée, la coupe de toutes les essences forestières de plus de 10 centimètres de diamètre.
- Les coupes de régénération constituant une coupe annuelle d'arbres choisis individuellement ou par petits groupes pour améliorer la situation forestière des terres.
- Les coupes de dégagement ou d'éclaircie où une faible partie des arbres est abattue annuellement afin de favoriser le peuplement principal.

- Les bâtiments accessoires affectés à l'exploitation forestière tels que les aires d'entreposage, bâtiments servant à l'entreposage de la machinerie et de l'outillage nécessaire aux opérations forestières.

2.3.4.6.4 Forestière IV (f4)

Sont de cet usage, les usages, constructions et espaces reliés à des activités forestières et dont la nature est compatible et complémentaire avec la mise en valeur de la ressource forestière.

Font partie de cet usage, les usages, constructions et espaces reliés aux activités forestières suivantes ou de nature s'y apparentant:

- Les opérations forestières sans mesures restrictives particulières en dehors des mesures édictées par le décret provincial touchant la protection des rives et du littoral;
- Les érablières commerciales avec ou sans service de restauration;
- Les entreprises de commercialisation de l'eau potable;
- La sylviculture;
- Les activités piscicoles;
- Les pépinières;
- Les serres sylvicoles et maraichères;
- Les bâtiments accessoires affectés aux activités ci-dessus mentionnées.

2.3.4.6.5 Forestière V (f5)

Sont de cet usage, les usages, constructions et espaces reliés à des activités apparentées à l'exploitation forestière.

Font partie de cet usage, les usages, constructions et bâtiments suivants ou de nature s'y apparentant:

- Les opérations forestières sans mesures restrictives particulières en dehors des mesures édictées par le décret provincial touchant la protection des rives et du littoral;
- Les érablières sans service de restauration;
- Les entreprises de commercialisation de l'eau potable;
- La sylviculture;
- Les activités piscicoles;
- Les pépinières;

Gracefield

Fiche de la propriété

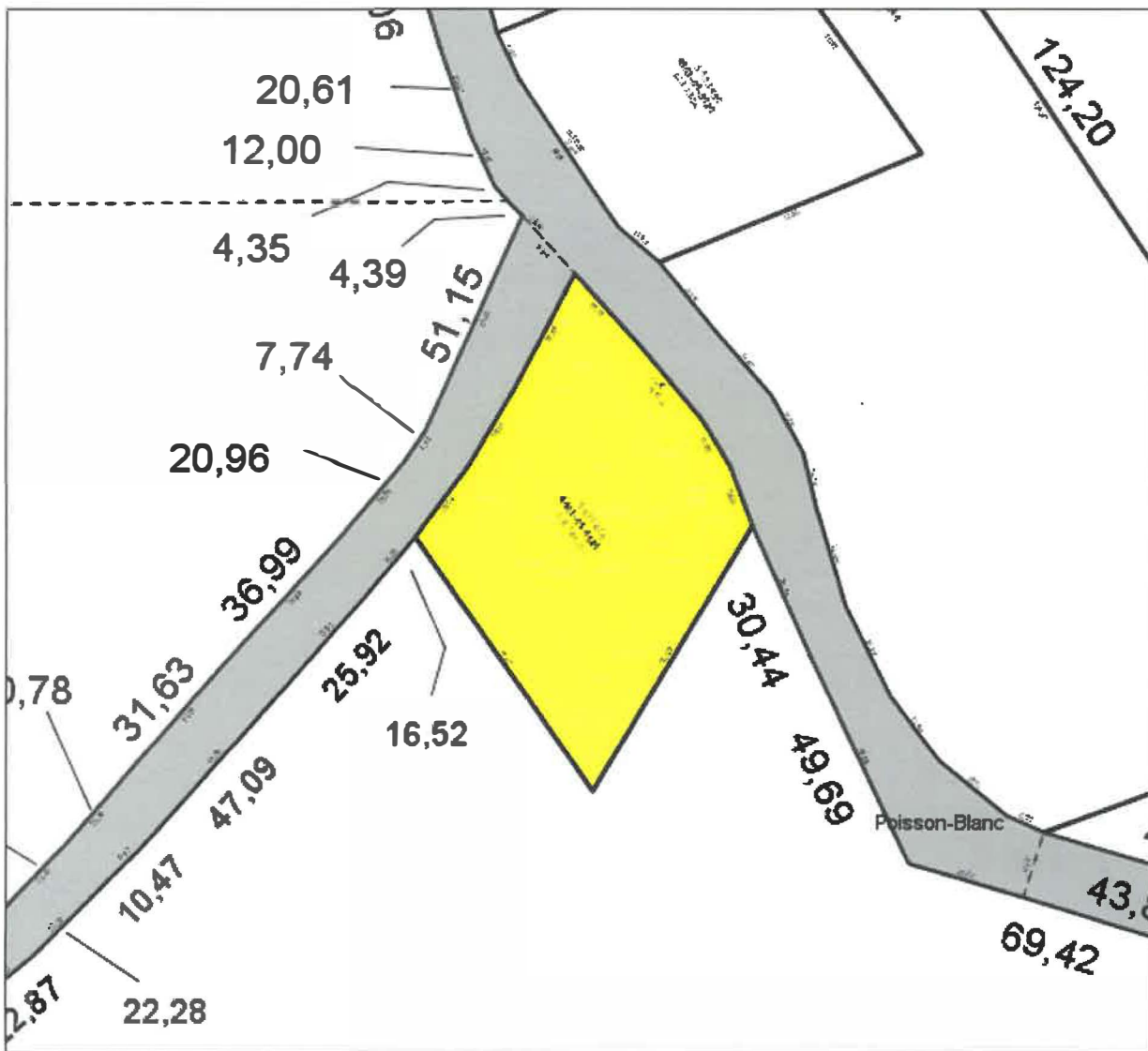

Propriétaire / emplacement	
VILLE DE GRACEFIELD CHEMIN DU POISSON-BLANC	
Informations du rôle	
Matricule:	4803-05-6526-0-000-0000
Code d'usage:	9100
Zonage:	V 184
Superficie:	4 146,50
Frontage:	67,22
Profondeur:	0,00
Valeur bâtiesse:	0,00 \$
Valeur terrain:	8 000,00 \$
Valeur immeuble:	8 000,00 \$
Cadastre(s)	
Ancien(s): P 19-NO-03 Rénové(s): 5693478 sup.:4146.5 m ²	
Échelle : 1:1523	

Lac
Victoria

Ile
Saint-François

V 184
a1, c1, f6, h1

08

Lac
Patry

C 185
f3, h1

V 16
f3, h1

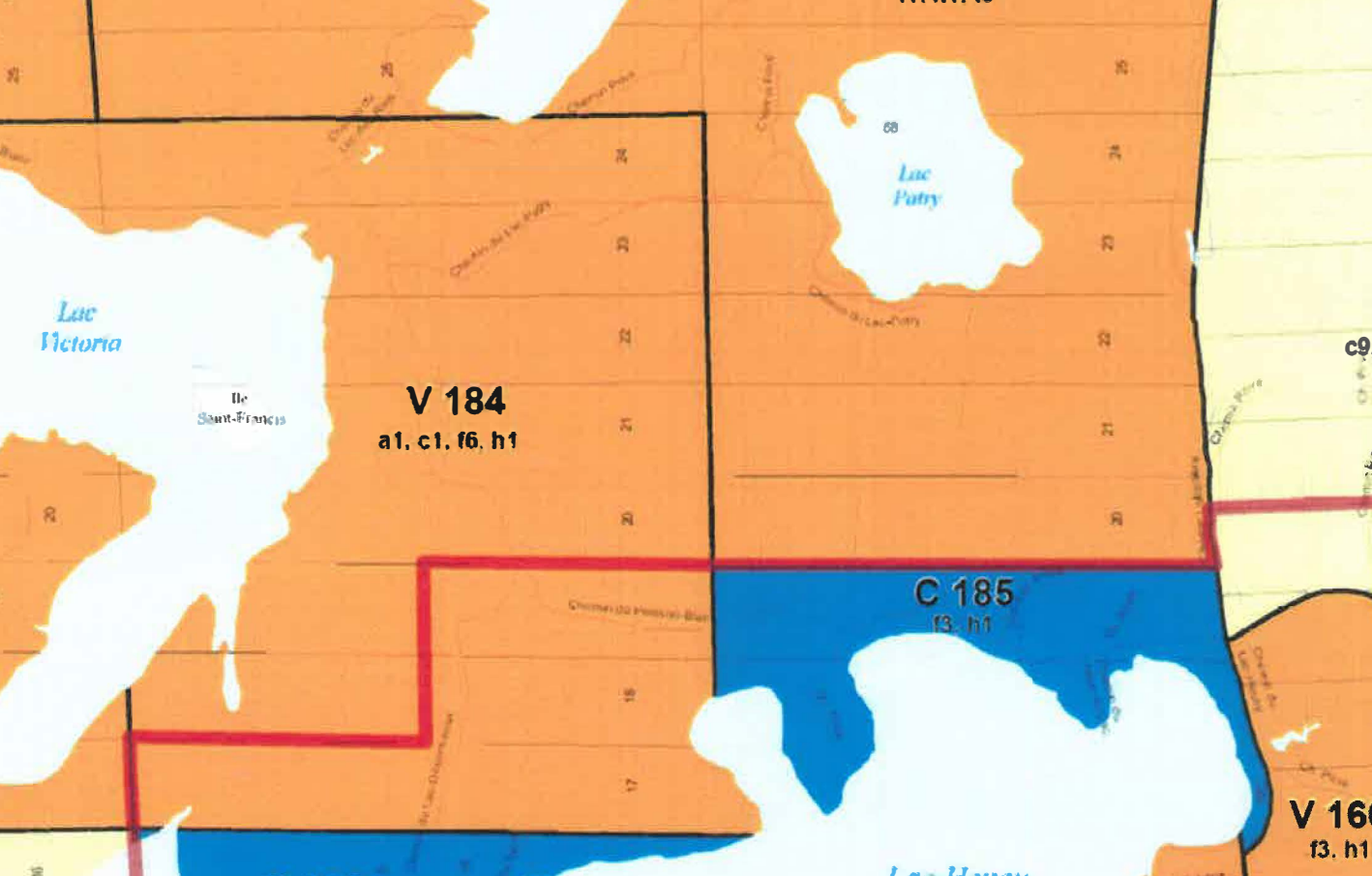

2.3.4.1.1 Unifamiliale isolée (h1)

Sont de cet usage, les bâtiments résidentiels ne contenant qu'un seul logement.

2.3.4.1.2 Unifamiliale jumelée (h2)

Sont de cet usage, les bâtiments résidentiels unifamiliaux contenant deux (2) logements distincts jumelés par l'entremise d'un mur mitoyen, chacun d'eux possédant ses propres cours directement accessibles.

2.3.4.1.3 Unifamiliale contiguë (h3)

Sont de cet usage, les bâtiments résidentiels contenant plus de trois (3) logements distincts mais séparés par au moins un mur mitoyen, chacun de ces logements possédant ses propres cours directement accessibles.

2.3.4.1.4 Bifamiliale isolée (h4)

Sont de cet usage, les bâtiments résidentiels contenant deux (2) logements construits l'un au-dessus de l'autre et ayant des entrées individuelles au niveau du sol, soit directement, soit par l'intermédiaire d'un vestibule commun.

2.3.4.1.5 Bifamiliale jumelée (h5)

Sont de cet usage, les bâtiments résidentiels contenant deux (2) parties distinctes d'un bâtiment abritant chacune deux (2) logements construits l'un au-dessus de l'autre et ayant des entrées individuelles au niveau du sol, soit directement, soit par l'intermédiaire d'un vestibule commun.

2.3.4.1.6 Trifamiliale isolée (h6)

Sont de cet usage, les bâtiments résidentiels contenant trois (3) logements construits l'un au-dessus des autres et ayant des entrées individuelles au niveau du sol, soit directement, soit par l'intermédiaire d'un vestibule commun. Ce bâtiment n'excède pas deux (2) étages et demi.

2.3.4.1.12 Mobile (h12)

Sont de cet usage, les maisons mobiles.

2.3.4.1.13 Mixte (h14)

Sont de cet usage, les logements situés dans le même bâtiment qu'un commerce à la condition que le nombre d'étages et de logements du bâtiment principal ainsi que l'usage commercial respectent les prescriptions du présent règlement concernant la zone où se trouve ledit bâtiment.

2.3.4.2 La classe "COMMERCE"

A l'intérieur de la classe "COMMERCE" sont réunis les commerces et services apparentés de par leur nature, l'occupation du sol, la masse de leur bâtiment et l'occupation des bâtiments.

2.3.4.2.1 Primaire (c1)

Sont de cet usage, les commerces pouvant satisfaire les besoins quotidiens immédiats et locaux, dispensant des biens de consommation courante tels que journaux, cigarettes, produits alimentaires d'appoint, boissons et breuvages et dont la superficie commerciale de plancher n'excède pas quatre-vingt (80) mètres carrés. Ils sont couramment désignés comme "dépanneurs".

2.3.4.2.2 Commerce local (c2)

Sont de cet usage, les commerces de vente au détail et services dont le rayon d'action est sensiblement limité à l'échelle locale, et qui possèdent une ou plusieurs caractéristiques:

- toutes les opérations sont effectuées à l'intérieur du bâtiment commercial et aucune marchandise n'est étalée ou remise principalement à l'extérieur;
- la marchandise vendue est généralement transportée par le client lui-même ou est livrée par des véhicules dont la charge utile n'excède pas une tonne;
- la seule force motrice utilisée est l'électricité;
- l'usage n'est d'aucun inconvénient pour le voisinage;

Font partie de cet usage, les établissements industriels suivants:

- Les usines de distillation de produits de bois et de végétaux en vue d'en extraire des produits de base;
- Les fours à charbon de bois;
- Les usines de production de farines de bois;
- Les usines de traitements de végétaux en vue de la production de nourriture animale;
- Les centres de recherches sur les sous-produits du bois et de végétaux;
- Les bâtiments accessoires des établissements ci-dessus énumérés.

2.3.4.5 La classe "AGRICOLE"

A l'intérieur de la classe "AGRICOLE" sont réunis les utilisations du sol, bâtiments, espaces et usages apparentés aux activités agricoles.

2.3.4.5.1 Intensif (a1)

Sont de cet usage, les constructions et espaces reliés à des activités agricoles et apparentés à l'agriculture tout en excluant les activités d'élevages d'espèces animales.

Font partie de cet usage, les espaces, bâtiments et constructions utilisés aux fins suivantes:

- Les pépinières;
- Les serres commerciales;
- La culture maraîchère et arboricole sur une base commerciale;
- Les érablières commerciales avec ou sans service de restauration;
- La culture des graminées et autres plantes servant à l'alimentation animale et humaine;
- Les piscicultures;
- Les bâtiments accessoires agricoles des établissements ci-dessus mentionnés.

2.3.4.5.2 Extensif (a2)

Sont de cet usage, les usages, constructions et espaces reliés à des activités apparentées à l'agriculture et à l'élevage d'espèces animales en général.

- Les fours à charbon de bois;
- Les entreprises de traitement primaire du bois en vue de leur transformation ultérieure sur un autre site;
- Les bâtiments accessoires affectés aux installations et exploitations ci-dessus mentionnées.

2.3.4.6.6 Récréo-forestière (f6)

Sont de ce groupe, les usages reliés aux activités forestières et dont la nature est compatible avec la réserve des forêts et les ressources du milieu naturel ou nécessitant la présence de grands espaces forestiers intéressants pour fins de la pratique d'activités récréatives organisées.

Font partie de cet usage, les usages, activités et constructions suivants ou de nature s'y apparentant:

- Les centres d'équitation;
- Les centres de ski de fond;
- Les sentiers de randonnée récréative de tout type;
- Les champs de tir d'armes sportives;
- Les terrains de golf;
- L'exploitation forestière sans mesures restrictives particulières en dehors des mesures édictées par le décret provincial touchant la protection des rives et du littoral;
- Les rampes de mise à l'eau et débarcadères;
- Les érablières commerciales avec ou sans service de restauration;
- Les activités piscicoles;
- Les entreprises de commercialisation de l'eau potable;
- Les bâtiments accessoires affectés aux installations ci-dessus mentionnées.

2.3.4.6.7 Agro-forestière (f7)

Sont de cet usage, les usages reliés à la foresterie et l'agriculture et dont la nature est compatible et complémentaire avec ces activités d'exploitation des ressources naturelles renouvelables.

Font partie de cet usage, les espaces et activités forestières suivants ou de nature s'y apparentant:

- Etablissements de production animale;
- Les érablières sans service de restauration;